No 8794 Shanghai Thursday January 24 1929. THE EASTERN TIMES Published every morning including Sundays

時報

中華民國十八年
一月念四日 星期四
今天二張售大洋三分
第八千七百九十四號

定報價目 本埠及日本一個月一元 三個月二元九角 六個月五元七角 九個月八元四角 全年十一元 南洋歐美一個月二元 三個月五元八角 六個月十一元四角 九個月十六元八角 全年念二元 報費先惠郵票九五折實

廣告刊例 「封面及評前」二行起碼每日每行一元四角「要聞時報」每英方寸每次一元五角地位須於三天前預定「新聞欄內」每日每行四角五分「普通地位」三十字起碼每日每字一分二厘「彩色廣告」加一色手續費十元二色四十元三色九十元四色一百六十元地位格色須預向本館廣告部接洽

本館編輯部設於上海新江路二十五號(小花園南首)電話中央六一二〇四 營業部設於山東路A字六號 電話中央六一二〇一 電報掛號二五一四 ▲中華郵政特准掛號立券 按照新聞紙類包轉例從寄遞之報紙

東方雜誌

廿五卷十九號

英法海軍協定正式宣佈……育幹
非戰公約簽字後之各國擴張軍備狀況……育幹
第二國際大會對於中國的態度和決議……頌華
瑞典應付勞資衝突的新法律……頌華
中國農民擔負的賦稅……諭笙
國際勞工組織與中國……陳宗城
惡魔(小說)(日本谷崎潤一郎作)……章克標譯
蟋蟀(四幕劇)(完)……熊佛西
現行中央及地方政府組織法(附錄)……國民政府公布

托爾斯泰誕生百年紀念

托爾斯泰……記者
托爾斯泰誕生百週紀念……陳叔諒
托爾斯泰與東方……愈之譯
托爾斯泰的藝術……彭補拙譯
脫洛斯基的托爾斯泰論……巴金譯
托爾斯泰的兩封信……味荔譯
高爾斯華綏論托爾斯泰……晉生譯
托爾斯泰百年誕辰……影寫版插圖 六幅

◀每冊一角二分半 全年廿四冊三元▶

商務印書館啓

永安公司

冬季大減價祗有二天

先施公司

大減價祗有兩天

東亞大學(暨附中)招考男女生

(研究院)哲學法律政治經濟(大學)政學哲學教育外國語法律政治經濟(專門)法律政治經濟(專科)國學哲學高等師範普師(預科)及(中學)各級插班生(報名)即日起(考期)一月三十一日至二月二日二月十八日至二月二十日(報名處)上海麥根路四十七號及南京淮陰武進蘇湖安慶杭州各指定地點(校址)十六十九兩路無軌車及十六公共汽車直達(函索簡章)附郵兩分(一覽)附郵十分

主席 許世英 董事 柏文蔚 馬玉祥 方振武 吳敬衡 胡漢玉 范石生 劉世傑 吳佩衡 校長 江世義

蘇州成烈體育專門學校招生

中央大學區公共體育場聯合會委辦民衆體育訓練班新生一百名 專科師範科各四十名插班生各十名均男女兼收 考期二月二十二至二十四日 開學二月二十五日 校址 蘇州閶門外朱家莊 校長 陸佩萱

滬寧鐵路管理局標購機車用國產煙煤廣告

本局呈奉核准招商承辦機車用國產煙煤壹萬噸有願投標者可向上海北站材料處函索章程 6307

上海縣商會 總商會 閘北商會 啓事

茲讀上海新聞報載該報全體同人宣言及上海市黨部與該館同人往來函件無任驚異查該報輿論公正銷數最大在新聞事業中有相當之地位果如該報所載於社會輿論黨國宣傳關係極爲重大本會等爲商業公衆團體對於此種與民衆有重大關係之事件不能坐視用特登報表示應將福開森所售之股權先儘老股東及該報同人優先收回特此公告

中華民國全國商會聯合會宣言

上海新聞報爲本國唯一偉大報館對於黨國宣傳社會評論以及工商業消息有極大之貢獻全國人士方共維護俾其發榮滋長繼續努力近聞該報美股東福開森君將所有股權讓渡有謂爲反動份子及托辣斯者所得以此引起黨國社會及工商業者之大注意該報既爲本國唯一偉大之報效力黨國社會及工商業多年成績卓著自不應爲操縱者所把持致生危險除電請中央黨部國民政府迅下明令所有該報股東福開森讓出之股即由舊股東及報館同人承受無論何人不准讓渡由上海特別市總商會監督收回庶反動份子與托辣斯均無所施其技並電達該報努力堅持外特發宣言通告全國俾咸聞知 民國十八年一月十九日

國立中央研究院出版品國際交換處成立啓事

本處爲國立中央研究院之一部現已正式成立辦公處設於上海亞爾培路二百零五號凡中外出版品交換事宜或向國外索取各國出版品可向本處接洽並北平舊研究院國際出版品交換局所有國際出版品交換事宜已移來本處辦理以後有寄本國出版品者請寄本處凡國外寄出之出版品亦可由本處代爲接收特此通告

中央信託公司發息通告

本公司十七年份股息紅利經第四屆股東會議決案每股分配[illegible]每股共得銀[illegible]決案提前分派現定一月念一日即陰曆十二月十一日[illegible]新股票至上海北京路九十八號本公司內股務處收取[illegible]日併股換票以後從十三年份起之股息[illegible]請在股票反面簽[illegible]用印鑑[illegible]換收新股票以便[illegible]

中國國民黨上海特別市黨務指導委員會民衆訓練委員會通告第十三號

[illegible]

THE CHINA CRITIC

中國評論週報

十八年一月念四日出版 第二卷第四期目錄

社評 ▲中東鐵路▲平民醫院之建設▲梁啓超逝世▲楊常之死與日本▲無線電交通之成立▲新華輪沉沒▲中日又將交涉
社論 ▲中德同盟之必須……孟長泳
專著 ▲熱血者與改革者之分別……李[illegible]
▲中日交涉之先決……方樂天
▲一週大事 ▲中外輿評 ▲新書介紹

◀定價▶ 每冊二角全年七元半年四元三個月二元外埠可以一分或四分郵票代現

上海卡德路九十五號(寰球中國學生會內)中國評論週報社

有正書局大廉價

本局自一月四號起大廉價一個月所有書畫碑帖新年用品中堂對聯屏條一律六折外埠函購原班回件
▲附設廉價部各貨減售一折至五折不等

上海望平街有正書局啓

電訊

中央政治會議決議案

意比西丹葡五商約修改批准
廣九粵漢廣三各路統歸鐵部
特派王寵惠等審訊五綱總案

◎二十三日中央政治會議第一百七十二次會議、出席者于伯韋·葉楚傖·褚民誼·王正廷·白雲梯·恩克巴圖·賀耀組·胡漢民·孫科·周啓剛·趙戴文·朱培德·薛篤弼·古應芬·蔣中正·孔祥熙·邵力子·馮玉祥·閻錫山·陳果夫·戴傳賢·李濟深·王寵惠·李煜瀛·蔡元培·張人傑·蔣夢麟、列席者陳肇英、主席蔣中正、決議案㈠國民政府文官處轉工商部呈送商會法、工商同業公會條例·工廠法·消費合作社條例等草案、請審議施行、決議指定胡漢民·戴傳賢·王寵惠·孔祥熙·孫科·陳果夫·六委員審查、由孔委員召集開會、㈡決議國民政府財政委員會組織大綱通過、㈢國民政府文官處轉行政院呈、據財政部呈送全國財政會議議決案、依照財政部組織法實行監督地方財政、附理由書及監督地方財政條例、請核議案、決議原則通過、交立法院、㈣孫委員科提議請電飭廣州政治分會執行鐵道施行方針、將廣九粵漢廣三各路局統歸鐵道部管理、決議電廣州政治分會轉飭遵辦、㈤決議任吳敬恒、譚延闓、蔣中正、馮玉祥、閻錫山、李宗仁、李濟深、張學良、楊樹莊、何應欽、宋子文、爲國軍編遣委員會常務委員、㈥決議任李濟深爲總務部主任、李宗仁爲編組部主任、馮玉祥爲遣置部主任、閻錫山爲經理部主任、㈦決議任命吳公義爲僑務委員會委員、㈧決議特派王寵惠、蔡元培、陳果夫、譚延闓、馮玉祥、宋子文、趙戴文、七委員審訊長蘆綱總舞弊案、以王寵惠爲主席委員、(南京二十三日電)

◎二十三日中央政治會議、議決批准意·比·西·丹·葡·五國商約、改附件三四內容爲「此締約國民在彼締約國內居住營業、受所在國法律規定、待遇不遜於第三國」、已由外部照會各該國、(南京二十三日國聞社電)

雲南特派交涉員
條陳中越訂約意見

◎雲南特派交涉員張維翰呈外部、關於中法條約之意見、㈠應取消越南邊境過境稅、㈡減徵中越邊界進出貨物稅、㈢取消華僑身稅與過埠允許證以及護照費等、並請廢除欽渝鐵路借款合同、在海防河內西貢三處設中國領事官、(南京二十三日下午十時電)

漢口交涉員抗議
日水兵捕海安輪
日租界停砲四尊

◎甘交涉員二十二日爲日水兵捕海安輪向日領抗議、略謂二十一日日水兵武裝擄去海安輪、該輪係民人向某記輪局租用、揚子江爲本國領水、今貴兵艦自由行動、對領土有無尊重之責任、海安船客水手被擄後、尙押貴國警署、即按照現行不平等條約、在租界外亦不能拘禁、海安在江中行駛、與日租界無關、日警何得拘禁、以上兩事、特提出嚴重抗議、(漢口二十二日下午一時電)

◎交涉員今晨發表一文、否認日員所拘留之小汽輪乃水警局所有、謂此乃公共所有、前雖由水警租用、今已與此無關云、抵制日貨之現狀未變、糾察隊依然活動、今日街中人力車皆揷有反日標語之小旗、(漢口二十三日路透電)

◎日領在英文報宣言誣海安船屬漢口江防局、指中政府爲對日罷工背景、甘交涉員亦用英文宣言辯駁、(漢口二十三日下午二時電)

◎日輪大利丸、由下游運到飛機一架、砲四尊、停日租界、(漢口二十三日下午二時電)

◎天津反日會匯一萬元接濟罷工會、(漢口二十三日下午二時電)

法使昨日抵京

◎法使馬泰爾二十三日晨來京、外長王正廷於午後六時在外交官舍歡宴、(南京二十三日下午十時電)

芳澤昨日抵京

◎芳澤公使偕堀內書記官有野篠原官上村領事等於本日午後五時二十分抵京、公使語東方社記者曰、余將於明日與蔣主席王部長等會見、余必以誠意努力於促進交涉、擬留此兩三日、即行回滬、(南京二十三日東方社電)

天橋牌
香烟

他們都說！天橋牌又佳又廉、、

堀義貴訪商震
關於各案之談話

◎堀義貴二十三日訪商震、談半小時、並定二十六日在日使館宴商震張繼何其鞏等、(北平二十三日下午七時電)

◎堀義貴二十三日對商震談及、中日約可順利換文簽字、濟南撤兵問題、日政府具有詳細辦法、交芳澤公使與王外長協商、(北平二十三日下午九時電)

邳縣共黨六名解徐

◎省監選員段木貞二十二日在邳縣捕共黨李光琛等六名解徐、(徐州二十三日下午八時電)

閩省鎗決一共黨

◎平和共首暴動委員會主席朱積壘、在大埔被捕、解平槍決、(廈門二十三日下午十一時電)

武漢待振貧民十七萬

◎武漢市貧民待振者十七萬、冬振會議決每人發米二升、(漢口二十三日下午二時電)

白崇禧病漸痊

◎白崇禧病略血已止、惟氣血甚虧、面色焦黃、自語人、醫生勸其長期休養、擬回故鄉桂林休養、且編會完成、軍隊有人負責、本人可卸肩、擬俟病稍痊、即入京、請政府准其休養、(北平二十三日國聞社電)

河北縣指委被控案

◎北平政分會二十三日函省政府、據懷柔房山慶雲黃驊永清等縣代表呈控各指委舞弊殃民、請查辦、(北平二十三日下午四時電)

總理遺物將在平陳列

◎孫總理故後遺物、由潘耀武保管、楊杰二十三日向潘索回、備陳列、(北平二十三日下午七時電)

粵省鐵路續徵造路費

◎省政府十八日議決令粵路繼續附加留埠路費五月、(香港二十三日下午九時電)

兩粵植林運動之決定

◎廣州政分會二十二日議決舉行兩廣植林運動週、自三月六日至十一日爲宣傳週、各處植林、不得少過十畝、及撥該會後座爲森林局局址、(香港二十三日下午九時電)

粵滬航空公司請助費

◎粵滬民用航空公司二十二日議決推張惠長林福元等六人爲粵常委、吳鐵城等三人爲滬常委、請國府補助十萬元、(香港二十三日下午九時電)

甘寧青三省界址劃定

◎甘肅寧夏青海三省劃界事宜、業經三省主席會商、擬定詳細辦法十五條、以舊寧夏道屬寧夏·寧朔·靈武·平羅·金積·鹽池·中衛·芝口·鎭戎·九縣劃入寧夏省、以舊西寧道屬西寧·碾伯·循化·伙通·貴德·巴戎·皇源·七縣劃入青海省、所有上列各縣、一切行政事宜、自十八年一月一日起、由寧夏青海兩省政府分別處理、並已由三省政府會呈中央備案、(南京二十三日大中社電)

漢口製造迎櫬車

◎漢路局江岸修機廠、遵造迎櫬車已開工四旬、再過廿五日可告成、車長五丈餘、寬九尺、費二萬、(漢口二十三日電)

雜聞彙誌

◎光雲錦在平病重、(北平二十三日下午七時電)

◎漢代表李修家二十二日離省返漢、(香港二十三日下午九時電)

◎陳策派海虎艦赴港迎蕭佛成、(香港二十三日下午九時電)

◎姚觀順辭交通團長職、(香港二十三日下午九時電)

◎思明縣黨部登記、厦禾黨員共七百十五人、在審查中、(廈門二十三日下午十一時電)

北平公債市況

◎二十三日公債市、九六開盤收盤二六、春節五六八、鹽餘七三五、二五券七九、成交七十萬、(北平二十三日下午九時電)

建設與破壞

吾人一年四季、從事工作、營謀生長、謂之建設。身體與腦力、因工作而虧耗、謂之破壞。然而欲圖事業進行不息、身體腦力、應有相當補充、方能立於優勝不敗地位、不然久勞致疾、工作停頓、凡役爲前功盡棄、誠可惜已。

樹皮丸

功能補腦筋。益智慧。強壯筋骨。滋養體力。爲助長吾人建設事業之要品。凡因工作不息。體力疲勞。引起頭暈·神衰·腰痠·背痛·大便閉塞·生殖無能諸症狀。試服二三瓶。即百病消除。腦力精神。立見抖擻矣。

每瓶一元　每打十元

上海四馬路五洲大藥房發行

第一支店大馬路　第二支店北四川路

各埠五洲分店及各大藥房均有出售

要聞

第三師長毛炳文就職
何應欽代表中央國府監誓授印

新任第三師長毛炳文、偕訓練總監何應欽、於二十三日上午四時半由寧抵蘇、當由三師副師長陳繼承率各旅團長至車站迎接、何毛下車後、即偕歡迎者同至鐵路飯店休息、毛氏於九時赴盤門第三師師部就職、除師部全體官佐參與外、有各機關團體代表到場觀禮、開會後、依照儀式㈠全體肅立、㈡奏樂、㈢向黨國旗及總理遺像三鞠躬、㈣恭讀總理遺囑、㈤毛師長宣誓、誓文云、余誓以至誠、實行三民主義、服從長官命令、捍衛國家、愛護人民、克盡軍人天職、此誓、㈥國民政府代表何應欽授印、㈦毛師長受印、㈧師長向國民政府代表行禮、㈨本師官佐向師長行禮、㈩何應欽代表中央黨部致訓詞、略謂三師官兵必須實行蔣總司令訓示之五到、即眼到口到心到手到足到、又謂以聽說革命軍中以第二集團軍最好、本人特去參觀過、覺得外表內部均與他集團軍彷彿、惟其長官耐勞之精神則有獨到處、如長官較士兵遲睡早起、如一切困苦艱難事先由長官做、後令士兵做、凡此種種、希望三師官長亦有此種精神云云、繼由蘇州市長陸權演說、略謂現在訓政時期、舉國咸致力於建設大計、剿匪亦屬於建設方面、希望毛師長就職後、努力勦除盜匪云云、次由來賓鄒見心致詞、謂士兵要個個識字、要有做人常識要學職業云云、最後攝影而散、午刻由毛師長邀何應欽等在鐵路飯店聚餐、至下午何氏又入城訪李根源、旋於六時許乘車赴滬、

謝文炳辭職
所部由師長率領

蔣主席因第四十八軍長謝文炳、迭請辭職、特委爲一集團整委會參軍、所部軍隊交譚曙卿點驗改編、歸所部師長倪壽齡率領、

剛毅謁蔣主席
外長設讌款待

羅馬教皇代表剛毅主教偕隨員陸伯鴻等二十二日上午十時、由外次唐悅良陪謁國府蔣主席、面致敬禮、午后六時、王外長在外交賓館、設筵款待、陪席者有外部條約委員樓桐孫·周緯·秘書長樊光·交際科長斯志等、並悉剛氏當晚即趁夜快車赴滬、

漢口兌換券 五角輔幣券 三省大洋券
掉換公債

前漢口中央銀行印有漢口字樣之兌換券、與五角輔幣券、及湘鄂贛三省通用大洋券、曾由財政部呈准發行十七年金融長期公債、以資整理、此項公債、准以前項鈔票十足掉換、茲由該部委託江蘇銀行辦理掉換事宜、並定自本年一月二十日起至七月二十日止、持券人得隨時持向該行掉換十七年金融長期公債票、規定辦法七條、附誌如下、

㈠本辦法所訂換領十七年金融長期公債之鈔券、以前漢口中央銀行印有漢口字樣之兌換券與五角輔幣券、及該行開辦時代兌之湘鄂贛三省通用大洋券爲限、㈡前項鈔券得照票面大洋數目十足掉換金融長期公債、但以十元爲最低額、㈢掉換事宜由財政部委託江蘇銀行辦理、㈣掉換期間、自民國十八年一月二十日起至七月二十日止、如逾期不換者、此項鈔券即行作廢、㈤收回鈔券、應由承辦銀行、隨時截角彙送財政部銷燬、並應於每星期將收回鈔券數目、暨換發公債的數票額及張數、列表報告財政部備查、㈥監銷鈔券及換發公債事項、如有外誤情事、應由承辦銀行完全負責、㈦公債債票未印成以前、以預約券掉換鈔券、俟印成後、憑對預約券存根、[illegible]

國語統一籌備
教部聘任委員

教部聘任蔡元培·吳稚暉·李石曾·李書華·周作人·胡適·劉復等爲國語統一籌備委員會委員、各委員已分別在北平南京兩處籌備一切

交部改購美飛機
德貨損壞不易修

交通部二十二日開第三次航空籌備會、討論結果、決先購飛機四架、然以德飛機雖較堅實、然損壞時配合不易、決改用美國貨、形式與廣州號飛機相似、已電美購辦、

朝鮮華僑赴贛
調查夏布磁業

江西省政府昨接僑務委員會函稱、茲有朝鮮元山僑民傅澤藩(武寧人)、請求發給護照、前往江西南昌萬載宜黃都陽等縣、調查夏布及磁業狀況、請即查照飭屬切實保護、省府已通令以上各縣遵照、

中大將改訂
修業及招生新章

中央大學採用學分制度、修業期限、雖定若干年、但學分習滿、即可畢業、故竟有提早一年或二年卒業者、但學術日淵博、全憑博取資格、有違大學之精神、亦背國家培養人材之本旨、該校爲革去此弊、特規定修業新章、凡學生修業期限至少四年爲度、在四年期內、不能讀完規定學分之數量及必修之數目、則仍當繼續修習至滿足爲止、學力聰穎之學生須經考試、在原校所繳之學分、欲請該校承認者、以學分成績、學課內容、修習時間、爲評定之根據、又高中有三年、大學有預科、重床疊架、有重複之弊、在大學校制度之下、又覺矛盾、該校擬於下年度專招本科學生、預科停止招生、以上兩種辦法之原則、已經該校行政會議通過、關細則不日即可公布云、(中央社)

贛省準備疏濬
饒河龍口灘

南昌通訊、饒河河道、自饒州至龍口一段、約六十里、尙屬整齊、在枯水時期、深水槽內水深約在六呎以上、吃水四五呎深之船隻、俱可暢行無阻、惟自龍口以下、分爲南北二支流、北支俗稱老河、原爲昔日航行孔道、後因下游十餘里淤塞殊甚、河水大部由南支入湖、遂改由南支航行、而南支今亦於入湖處淤塞成灘、即所謂龍口灘者是、枯水時期、水深僅呎許、不利航駛、已近十稔、(該灘積東西寬約三里、南北長約十里、東至龍口約四里、西北距鄱山約三十里)、以致每年自十月以後、至次年四月以前、舟楫難通、商旅交困、亟待疏浚、上海中華國貨維持會曁磁業公司先後函呈當局請予設計疏濬、以利商運、建設廳即飭由水利局派員實地測勘、擬具工程計劃、繪圖列表、呈廳核辦、經該廳覆核該項計劃、尙屬可行、所列經費、計需洋三萬餘元、但爲一勞永逸計、沿兩支水堤外、均應舖砌大石塊、方爲穩固、計需加石料工費約三萬元、合計共洋六萬餘元、惟查該縣前議修濬龍口河道、曾就附近各統稅局及煙酒事務局帶徵疏河經費千分之二、歷年收入、爲數甚鉅、徒以保管非人、雖經該廳暨水利局飭縣追查、尙無着落、此後帶徵款項、亦屬緩不濟急、因此建設廳特向省務會議提議先由省庫暫行墊撥六萬元、以便刻日籌備疏濬、(元月二十日)

湘西共黨
尙在竄擾中

長沙通訊、湘贛會剿朱毛、何總指揮已於十五日、進至萍鄉、刻正支配各路兵力、不日即下令總攻、惟在此會勦聲中、湘西之匪、亦紛謀蠢動、共首賀龍、自竄入鄂西、日思澎漲其勢力、仍舊進據桑庸、以圖再逞、惟實力已大損、乃與他匪聯絡、故前次乘李燊部隊由來鳳開去之後、即由鶴峰竄經高路·沙道溝·草塇場等處、進攻利川縣城、以利川本無防軍、致爲所攻陷、賀匪之意、蓋欲與蓮英大刀等會匪聯合、以侵犯施鶴等七縣、以爲根據地也、不虞既佔利川之後、各鄰縣團防、即協同攻擊、得以收復利川、賀既爲團兵擊敗、復行竄至毛壩、又以湖北淸鄉軍開到、始再退入神兵老巢之黑洞地方、且聞已實行與大刀蓮英等會匪結合、希圖再逞、十九師師長陳渠珍、已飭駐龍山等縣防軍、會同鄂軍、嚴行兜勦矣、又湘西紅匪、近亦大肆擾亂、頃警備軍司令周朝武來電報告、略謂據職部駐慈利江華向團長先權報稱、有紅匪數百人、近由石門鶴峰越馬坪磐絡坪九底等處、竄進鶴峰慈利桑植三縣交界之紛花嶺、與該地挨戶團谷岸樵部在螺獅岩相持九晝夜、紅匪恃邪術猛攻、該團當死傷團丁十餘名、職得報、當即督率九營、星夜趕到、始將紅匪擊潰、是役擊斃紅匪甚多、職部陣亡士兵四名、傷士兵九名、並將田連長左手擊傷、即仍在跟蹤窮追中、查該匪既經擊退、忽又轉向桑植慈利交界之野鷹湖余湖九底潰竄、請令駐大庸之吳營堵截等情、據此、除分令向團吳營堵勦、並電慰第七師師長譚、迅派駐辰駐桃各防軍預爲偵探、派隊堵截、以免竄擾外、謹電報告云云、至省城方面、近傳亦有共匪希圖鼓動、警備司令部、日前曾在南門外故民廠於提議廢止剷共給獎條例之後、又另訂剷共給獎辦法九條、以資緝獲、對於各共首、並分爲兩等懸賞購緝、其賞格如下、㈠凡拿獲左列共黨首領一名者、給獎洋三千元、朱德、毛澤東、李維漢、㈡凡拿獲左列共黨首領一名者、給獎洋二千元、夏曦、易禮容、滕代遠、謝覺齋、何叔衡、戴述人、王基永、譚影竹、張白黃、柳直荀、葉開、楊福濤、李德淸、(一月十七日)

東省派員到京
參觀教育

奉天省政府、以該省旣經易幟、對國府所持之教育精神及方法、亟應了解、故特派李端浩·袁鳳岡·張子和等來京參觀、李等已於二十二日抵京、聞教部定廿四日引導彼等參觀首都各重要教育機關及各學校

行政院會議紀

已驗契者不再收土地登記費

二十二日上午十時、行政院第十二次會議、出席馮玉祥・趙戴文・孔祥熙・王伯羣・薛篤弼・孫科・蔣夢麟・王正廷・宋子文、列席[illegible]……十一月十八日國民政府公布之後、江蘇安徽江西等省依次舉辦、[illegible]……由國家徵收地方、[illegible]……府各特別市政府不得於土地[illegible]……

行政費、以免政令歧出、[illegible]歸併辦理案、決議照准通令執行、㈡[illegible]委員會關委員長提案稱、據[illegible]駐平辦公處長[illegible]電陳、該處駐平辦事處按月需發辦公處經費五千元等情、查該處經費向由財政部直接撥給、相應提請公決案、決議由財政部照發、㈢衛生部[illegible]……

黃河鐵橋修竣後試車情形

濟南通信、濟南青島及膠濟路沿線一帶又爲日兵所强據、以致津浦路交通中斷、迄今已逾八月有餘、南北各地貨運停滯、行旅交困、中外商民、痛苦不堪言狀、國民政府爲便利中外商民起見、現正力謀恢復津浦路之交通、一面向日方交涉通車事宜、一面派工匠修理沿路破壞各橋樑、除濼山橋已於月前修築完畢外、洛口黃河鐵橋之臨時工程、亦已於日昨竣事、國民政府因黃河鐵橋工程關係重要、特派鐵道部技師王金職由京來濟、觀察一切、津浦路管理局亦派總工程司英人韓訥、車務總段長呂雲蓀、分段長徐乃基、工務總段長胡升鴻等來濟、與濟南大槐樹津浦鐵路機廠廠長會廣智、副廠長秦文範等共同接洽辦理通車事宜、韓訥等來濟後、即下榻於石泰岩旅館、連日雖與日領西田及日軍界領袖迭有會晤、然因政府方面與日方條件尚未訂妥、故通車一時尚難實現、韓訥等爲表明黃河鐵橋已修築完妥、可以隨時通車起見、昨日(十九日)特發出公函、邀請英美德日各國駐濟領事及日軍官佐並中外各要人等、於本日(二十日)上午十時到津浦路濟南站聚齊、一同乘車開往洛口黃河鐵橋、試驗行車並參觀黃河鐵橋臨時工程修築情形、本日(二十日)上午十時中外各要人均依時到站、一同乘車赴洛口視察、記者亦隨往參觀、茲將經過情形、分別詳誌之於下、

車輛之設備　二十日早津浦路濟南辦事處即將車輛備妥、升火待發、以備中外各要人乘坐、計一列共掛車五輛、機車一、爲一百零六號、藍鋼頭等臥車一、爲二百零八號、頭等車一、爲二百零二號、三等車一、爲一千一百零二號、公事車一、爲一百五十六號、藍鋼車係預備各國領事及日軍要人乘坐、頭等車係預備中國來賓乘坐、三等車及公事車係預備路員乘坐、鋼車及頭等車內皆備煙捲茶點等物、津浦車站頭等候車室內亦備茶點、預備中外來賓休息、車站內外皆灑掃潔淨、頗爲壯觀、

試車之情形　是日被邀前往參觀者、有英國駐濟領事雅裴樂、美國駐濟領事蒲來思、日本駐濟領事西田畊一、日軍警備司令蜂須賀、第三師團參謀長谷壽夫、日軍法律顧問山本、濟南商埠商會坐辦陳震生、中國交通兩銀行行長、並女賓二人、新聞記者五人、暨其他來賓十餘人、路員方面有中央鐵道部技師王金職、津浦路吳工程司、總工程司英人韓訥、車務總段長呂雲蓀、分段長徐乃基、工務總段長胡升鴻、機廠廠長會廣智、副廠長秦文範、繙譯張泉水等、十時許分別登車、由濟南開車北行、

鐵橋頂修情形　上午十點二十分車抵洛口鐵橋、由路員引導中外來賓從橋西旁木梯上下橋參觀、查該橋共計十三空、長共一千二百五十六米突(約兩華里)、每空長九十二米突、被炸彈炸毀之處、由北計爲第八空至第九空之間由南計爲第五空至第六空之間、幸該處適爲鐵橋兩段相結之處、故被炸後、僅從兩空相接處落下、故將其頂起便能通車、若將南段河心附近炸毀、則不易修理矣、據情推測、大約因張宗昌之白俄兵渡河後方將其炸毀、因爲河心偏在南段、當時地遠力不能及之故、此次修理鐵橋之工程師爲陳祖貽等、係用木頭縱橫相疊、輔以鐵鋸、將橋頂起、結好鐵軌以通車、兩旁行人處尚未結好、共費時三十四天、用款三萬餘元、將來作永久之修理、須用款十餘萬元、不用停車、便可工作、中外要人參觀畢、同至橋東攝影、先由路員與共攝一影、次由日軍及路員共攝一影、最後攝一全體之影、其餘單攝影片者亦甚多、事畢即上橋登車開駛、中外來賓在車中共用茶點充飢、時約在十一點四十分、

呂段長之談話　記者在車內與津浦路車務第二段長呂雲蓀談話、除對黃河鐵橋臨時工程修築情形向呂君一一叩詢外、並對通車及車輛修理等事有所談論、據呂君云、通車事係由政府交涉、路員來此不過接洽聯絡、及修理壞車等事、通車問題一時絕難辦到、即貨車最近期內亦不能通行、車輛在濟南者共四百餘、機車共四十五、皆已損壞、現正趕速修理、修好者隨時運往浦口、津浦車在膠路者、客貨車共一百四十八個、機車兩個云云、至午刻車已返抵濟南、中外要人遂分別下車云、(二十日)

莊家行全鎮被燒殺

燬一百三十餘家　死傷十餘人　上海派兵前往

本月二十一日夜九點半鐘時、奉賢莊家行鎮突來頭紮白布加繫紅帶三條、及身衣長衣臂纏紅帶三條爲標幟之共黨數百人、執有手提機關槍・匣子炮・手溜彈・大刀・長槍等武器、由北而至、分東南中三路搶劫、商舖無一幸免、即路人亦剝其衣服、鳴槍示威、分貼標語、搶畢、在翌晨四點鐘、縱火焚燒、呼口號仍往北而去、焚燬商舖九華綢緞莊・朱大章衣莊・華新昌洋廣貨店・王春元南貨店等一百三十餘家、全鎮焚燬三分之二、汪氏西房亦遭殃及、松江開往莊行之快船、至今尚未開行、聞被共匪殺斃商民三人、地保一人、傷六人、又焚斃老婦一口、損失約五十餘萬、貼標語之共黨、亦爲公安隊擊斃一名云、又滬訊、淞滬警備司令部、昨日接到奉賢知事飛報、該縣莊家行地方、於前日(廿一)午後七時、被共匪放火焚燒、燒去該鎮三分之二、死傷保衛團及警士八人、請求速即派兵救援、警備部方面得報後、即於昨日令駐滬南之廿六團團長周士達、趕急派兵一營、前往搜剿、

❖　❖　❖　❖

國際記載

日議會中之質問

盡力攻擊田中　詈爲厚顏無恥

二十三日東京電、休會後重開第一日之衆議院、昨日午后一時十五分開會、劈頭有田中首相兼外相之外交演說、已見昨電、演說既畢、元田議長即宣言入於質問、尾崎行雄登壇、要求關於議事進行之發言、並質問政府云、「我等於去年之特別議會、曾提出關於思想國難之決議案、幸得各派贊成、以多數通過、而促政府之反省、今觀首相及藏相之演說、不能認其有關於此等設施之事實、政府此種態度、是蔑視衆議院之決議、其侮辱衆議院實甚、繼有無所屬田淵豐吉之揶揄演說、旋即入於民政黨永井柳太郎之質問演說、攻擊政府甚烈、(已見昨電)田中首相對此猛烈之質問、登壇略有所辯、謂「永井君之質問、多係個人意見、且所論多獨斷的假定事實、」簡單答辯、即行下壇、永井君再行登壇、詞鋒仍厲、謂田中首相之所說、與車中談、曾不少殊、毫不能使國民安堵、因濟南事件、犧牲如此之鉅、此責應由陸軍大臣負之、又奉天城內到處貼有打倒田中內閣之標語、誰爲爲之、孰令致之、政府招致如此之中日關係、自己亦感覺責任心否、現內閣可謂滿蒙政策之破產者、如勸告南北中止妥協、實屬時代錯誤之甚、是毫不理解中國之現狀者、至關於某重大事件、損毀我陸軍名譽之流言、流布於國際、政府不雪此恥、而將調查之事、等閑視之、至達半年以上、可謂怠慢已極、」永井氏言至此、聲色更厲、復繼續言曰、「關東廳長官關東軍司令官、在滿憲兵司令官、及監督者之陸軍大臣等、對於此事、究竟應負何等責任、」語畢降壇、田中首相復登壇辯答云、「出兵山東之時期、決無錯誤、南北妥協中止之勸告、係林權助男以張學良之友人資格勸告、政府直接愼重調查、刻尚不能答覆、」寥寥數語、答辯告竣、繼由民政黨之齋藤隆夫登壇、謂「田中首相關於優詔問題、虛言以欺國民、爲明明白白之事實」力責田中首相之厚顏無恥、又言及關於治安維持法之緊急勅令、謂爲非立憲之甚、攻擊亦猛、因在對華問題質問戰之後、議場已呈惰氣、缺欠緊張、田中首相三土藏相是第一日之質問戰、遂無波瀾而畢、元田議長即宣告散會、時在午后六時半、(電通社)

二十三日東京電、衆議院今日午後一時十五分開會、民政黨之橫山勝太郎、即登壇詰難昨日首相陸相答覆永井氏之質問之無誠意、並責元田議長不整理議場、於是議場騷然、旋由議長陸相相繼解釋、即繼續昨日開始質問戰、民政黨之小川鄉太郎、旋即登壇、關於財政計畫之全部、提出質問、極爲深刻、(東方社)

英下院質問華事

在滬英軍何時撤退

二十二日敦倫電、外相張伯倫今日在下院答某議員之問、謂除英國藍公使與中國王外長十二月二十日在南京簽定關稅自主條約外、美德法比意葡希臘瑙威荷蘭丹麥瑞典西班牙亦皆與中國國民政府簽定關稅條約、英政府已承認國民政府云、共產黨議員薩克拉發拉稱、日本尚未與中國簽約、然則現有之對英地位、依然在最惠國條款下否、外相答稱、渠未確悉目前日本之地位究竟如何、工黨議員甘維錫問英軍何時可退出上海、陸相艾文斯答稱、此須視當地情形而定、但遣往中國之援軍、其中有三大隊將在本屆調動軍隊期以前、退出中國、工黨寨特爾問、豈當地情形尚未充分穩定、未許全部軍隊悉行撤退乎、陸相答稱、時局已有進步、故軍隊業已撤回、或將撤回、工黨章志吳問、上海商團豈未充分强盛、不能使英軍無留滬之必要乎、陸相答稱未、(路透社)

二十二日倫敦電、國會今日復開、此爲總選舉前之最後會期、首相包爾溫稱、輿情現又注意於海峽隧道之計畫、故政府認爲重行研究此問題之時機現已成熟、渠欲照一九二四年曾經用過之同樣辦法、以進行此事、並欲獲取下院各政黨領袖之合作、以從事研究云、(路透社)

國際鴉片委員會

日瑞兩代表報告

二十二日日內瓦電、日代表佐藤在聯盟鴉片委員會議時陳述日政府取締朝鮮境內麻醉品製造與銷售之提議、謂朝鮮境內有染嗎啡癮者五千餘人、又謂依照日本某醫生方法療治有癮者之經驗、極爲美滿云、佐藤言畢、有委員數人起而賀之、並請佐藤將療治法之性質與結果通知鴉片委員會、因此種療治法可大有益於他國、尤以英國爲甚、緣他國療治法迄未發生甚美滿之結果也、瑞士代表宣讀瑞士年報、謂瑞士麻醉品之製造與輸出、皆大減少、嗎啡一類、比去年九月減半、海羅英亦減、所有製成之海羅英、皆運往法國與荷蘭、計運往法國者、一六三基羅、運往荷蘭者、一八〇五基羅云、鴉片委員會旋討論關於毒物之各種官場統計後、又決定俟公開會議時、再討論美政府主張限制從鴉片與高根葉提煉製造毒藥之提議、(路透社)

總郵務司易人

法政府欲提抗議

二十二日巴黎電、聞法政府擬提出抗議、反對以瑙威人爲中國總郵務司、因一八九八年與一九〇二年中法合同規定此席應屬諸法人也、(路透社)

墨西哥選舉省長

發生衝突　死傷百餘人

二十二日墨京電、墨西哥國希達戈省爲最重要產銀區域之一、現選舉省長、發生衝突、致有一方面死四十四人、傷百人、(路透社)

法政府信任案

衆院通過

二十二日巴黎電、法衆院今日在辯論經濟與社會政策後、以三二七票對二六二票通過政府信任案、(路透社)

英皇病漸見痊愈

將移居海濱療養

二十二日倫敦電、官場消息、英皇將赴英國蘇克斯海岸之博克諾而居於克萊威爾屋、以便養痾、此屋主前充國會議員十餘年、現爲鄧祿普橡皮公司總董克勞斯所有、(路透社)

二十二日倫敦電、御醫五人商権後、今午發表公報云、英皇夜寐安靜、體溫如常、已有多日、脈象亦好、肋膜窩膿之創、並不劇烈、現已漸愈、胃納恢復、滋養物容受充足、且進凝食、全部體力固有進步、但重量迄未大增、今漸至移居海濱吸收海上空氣可益身體之時機云、下次公報何時發表、現尚未定、聞英皇健康如談有進步、則公報將隔若干日發表一次、大約英皇將於二月初由陸路赴博克諾、(路透社)

二十二日倫敦電、英皇病漸痊愈之消息、國人聞之、大爲欣慰、每日電聞稱、全球人士見此最近之公報、當亦同深欣幸、惟英皇病軀仍甚孱弱、未可視爲康復、又謂御醫所表示之技術、至堪欽佩云、(路透社)

法國財政舞弊案

糖公司總董入獄

二十二日巴黎電、頃又發見財政舞弊事、國家於此損失約八千萬佛郎、法國財政部已起訴公司兩家、因西公司收受德國抵付債款之大批食糖、但在應付貨款於法政府時、則公司竟無力償付、糖公司總董波利、前充列里法律學校教授、現因欺騙被逮繫獄、(路透社)

古城返照記　(一二二)　(老漢)

版權所有　不許轉載

那少年卻不就坐、只催著那位「二爺」說：「久聞你的貴相知唱工冠絕八埠、今天非請教一段不可。那位二爺便學了要人秘書對待請願代表的態度來了一個「據情轉達」。她略爲推讓了幾句便欣然同意了。原來北京的習慣、凡一個人要是能唱兩口兒、就有逢人賣弄的癖好－尤其是唱的資格不算甚老而自命則頗爲不凡的人－她就立刻傳下一个「叫師父」、不多時、只見一個男子煙容滿面、手裏提著長長的花布袋兒、進了門一呵腰、坐在門口角隅頭一張矮橙上、慢慢的提起布袋、取出一張胡琴來、左手把住胡琴、右手把那個空布袋攤勻了、舖在膝蓋上、又布置了胡琴、問了問是要唱西皮、他就定了絃、左手托住右手拉弓靜等著這位「五小姐」開口了。五小姐卻回轉頭來問那位「二爺」和那少年：唱甚麼？少年道：「隨便、久聞大名、甚麼都好」。五小姐又對著琴師輕輕的說了「倒板」兩個字、那琴師便扯起弓絃拉起倒板來、五小姐剛唱了一句：

家住絳州縣龍門………

那少年早已拍掌道：「好！汾河灣！汾河灣！」她更得意了、接著原板過門便是「薛仁貴、好命苦、無親無鄰哪。」一個「苦」字用滿鼻音、倒狠確實、以下「幼年間父早亡、母又喪命」直到「連來帶去十八春、」十八春三字的耍腔又耍得狠圓熟。一曲剛終、那少年早已喊好喊成一片、又要求再唱托兆碰碑的反二黃。她乘著高興便又唱了一段「歎楊家……」不但保字挺得高、銷字落得眞、而且「冰解瓦銷」四個字不通的詞、都是依著老譚唱的、頭段六句唱完之後、接著就是「金沙灘、雙龍會……」愈唱愈高、雖然攙點劉鴻升的味兒」還使了個節節高、卻還是大體不離乎譚。以下二郎三郎四八郎一直到「四子喪了」的重句帶哭頭、居然「一家人只落得無有下稍」就當眞無下稍了。那句一氣呵成。然而到此戛然而止、以下那句倒的確是堂子裏的唱法。這一段西皮兩段反二黃、只把那少年樂得手舞足蹈。那位「二爺」也者也拈著小鬍、捻著香串、點頭叫好、把出一塊洋錢、賞了琴師、琴師一呵腰出去了。只有沙發上那個淸癯道貌的老頭兒、依然若罔聞知、閉著眼睛、仰著鼻孔一聲不響。那位「二爺」卻小心翼翼的問道：老板、如何？老頭兒把眼睜了一睜、頭點了點道：「也罷了、有點意思。」這句話在問的人倒沒有覺得怎樣。唱的人－就是那位大小姐－早有幾分不快、只見她滿面含嗔、自言自語道：「格幾句譚鑫培、弗是no吹啥牛、除脫仔譚嘎里、別人直頭弗配說啥個有意思嘸沒意思。阿要惡心」。那位二爺卻忍不住了、只得直言奉上、低聲悄語告訴她：不要說了、你當這老者是誰、他就是譚老板哪。一語未完、早把「大小姐」羞了個滿面通紅、這可眞鬧成沒意思了。寃家路窄、來了個班門弄斧、又像牧虎關上小張保「孔夫子門前賣的甚麼文。」倒又不好說甚麼、只得靜默了二分鐘、借著上屋裏有客、就想走開。那位二爺至此亦覺有些沒意思、趁此收場、也說有事、開了盤賚、同那老者少年站起身來、走之大吉。「大小姐」送他們出了屋門、自己也就跑回了上房、口裏還咕噥著、大概是「觸霉頭」一類的話。

地方消息

無錫

女扮男裝查娼趣聞

縣公安局查禁煙賭娼妓、極主嚴厲、近婦女協會爲偵查禁娼成績起見、特派常務楊玉音會員顧靜影、喬裝男子、分赴光復門外馬路上各旅館、嚴密偵查、並有某團體代表王士杰、亦帮同辦理、前夜十時許、王在通運路大某旅社、飭茶房喚來私娼兩人、一名王愛琴、一名陸秀娟、經王詳加詢問、旋王囑令兩妓稍待、本人即分赴啓泰棧無錫飯店、通知楊顧二女士、前往盤詰、詎該兩妓察知有異、急即逃避、迨王等同回、兩娼已不知所往、當令茶房陸梅春交出兩娼、茶房堅不承認、遂由楊女士喚來崗警、將茶房陸梅春交局管押、一面具函公安局、請從嚴辦理、茲悉旅棧業方面、召集緊急會議、討論善後方法、並聞全縣旅館茶房三百餘名、擬向公安局舉行請願、要求先將陸梅春釋放、並保障以後安全云、

蘇州

總商會常會紀

總商會於廿二日開廿三次常會、議決㈠印花稅分局函知節單應貼印花案、議決分函上海無錫等各縣商會調查、并提交執委會討論、㈡財政廳等派員調查本省物產函請協助案、議決、交付執委會、㈢市公安局函送查獲陳義等私運仇貨案、議決、將仇貨留會保管、函知詠勤公所查覆、

高案監視涉嫌巡官

城內蘿家巷七號高辛生家焚殺慘案、凶手仍未捕獲、市公安局於廿二日特召集各區署長、開緊急會議、討論緝凶辦法、鄒局長以南四巡官章龍驤、事前與凶犯往來

滇省茶花七十二種

在省城內外者尤佳　昆明市選定爲市花

昆明市馬市長、以昆明市市花、有從速選定之必要、而昆明市之名花雖多、究以茶花爲第一、幾經研究考慮、特於十七年十一月一日提出擬選茶花爲昆明市市花一案、交由市行政會議討論公決、其提案理由略謂滇省茶花、甲於全國、而本市茶花、亦甲於全省、蓋本市茶花種類甚繁、瓣亦較大、色亦較艷、在全省中洵堪首屈一指、宜古人謂茶有數種、滇茶第一、又謂滇茶有七十二種、其在省城內外者尤佳、況茶花能與雪爭春、與梅爭艷、雖逢天寒歲暮、猶能豔麗逞姸、是則剛具柏心、勁等竹節、選爲市花、既新耳目、兼動觀感云云、本案提出後、於第九次市行政會議討論議決茶花選爲市花、可資表率、惟討論不厭求詳、應俟開市行政市參事聯席會議時提出議決、再爲公布、嗣又於是月八日提經市行政市參事聯席會議、議決茶花狀態旣屬端莊、氣質亦復剛勁、故無香雖似海棠、而花葉兼耐霜雪、視梅尤過之、選爲市花、足資觀感、況他省雖間種植、繁盛碩大、均遜滇省、本市栽培有方、更爲繁盛碩大、在全省堪首屆一指、選爲市花、尤爲相宜、應照案通過、由市政府呈請省政府備案並布告週知、案經議決、因十七年行將終了、應暫緩至十八年歲首再行公布、俾得與民更始云云、至本年一月一日、遂一面將提案及議決各案呈請省政府鑒核備案、一面布告如左、

爲規定茶花爲市花公佈知照事、竊維正德必先厚生、而文明首資物質、是以天心仁愛、萬類勢榮、人力栽培、羣芳競秀、然花之開放、雖應乎節候、而花之繁殖、尤賴乎土宜、故荔枝產閩粵而味佳、甘橘踰淮水而實變、考諸載籍、確有明徵、今者南京市花、既選春蘭、北平市花、又取秋菊、要皆舉特殊之植物、藉以表純潔之民風、芳訊遙傳、私衷竊慕、查昆明市奧區沃衍、爲卉[illegible]蔥蘢、近因[illegible]之研求、態形花木之殊異、(在城外東北二十里龍泉觀)品自超凡、試看萬紫千紅、名雖徧述、固已應有盡有、究屬人云亦云、惟此茶花、係滇特產、寶珠攫美、玉盤形圓、或如瑪瑙裝成、或似胭脂染就、(茶花有寶珠磬口瑪瑙胭脂片等名)仙葩猗旎、潤瀰翠海之波、異質斑斕、輝映彩雲之色、其華麗也、無如芍藥牡丹、其挺健也、卻勝芙蓉木槿、香以幽而瀰永、想君子之淡交、葉以厚而不凋、娛高人之勁節、除多吐艷、能傲冰霜、老樹著花、(西山太華寺茶花、相傳明建文帝手植、至今繁茂)益饒嫵媚、彼蜀郡稱奇之海棠、建溪可愛之芳姿、無以異也、又何加焉、宜乎綠[illegible]墀唇、紀新詩於安石、丹凝鶴頂、寄欣賞於東坡、選爲市花、允孚衆望、昨經提付本市行政會議及市參事聯席會議通過、將以其鮮明之象、以彰我文化之休、除呈請省政府備案外、合行公佈仰全市民衆一體周布、此知、

◆　◆　◆　◆　◆

甚密、事後又辦案不力、且檢舍其手槍、又缺少子彈四粒、實涉嫌疑、故命南區閔署長將其調任內區勤務督察員、監視其行動、二十三日偵探隊又在天成銀樓搜獲高犯之照片、及贓物金鐲多件、高辛生昨午特至縣政府請彭縣長令飭縣偵緝隊協同追緝、務獲凶犯、以雪冤抑、總商會並電民政廳、請飭市公安局、勒限破案、文云、南京江蘇民政廳鑒、蘇城蕭家巷高姓家、於十六日、上午一時發現謀財傷害三命縱火毀屍慘案、聞者髮指、出事之後、贓證已有搜獲、凶犯至今在逃、貪設凶犯膽敢在城市中心警所鄰近之處、出此殘酷行爲、實爲惡不畏法之尤、若不從重處治、不足以戢凶暴、而維治安、應懇迅賜嚴令、各該主管官廳、勒限破獲解究勿任漏網、曷勝感禱、蘇州總商會叩梗、

城鄉電話定期開工

吳縣建設局創辦之城鄉電話、已派員赴滬、採辦材料、現定二月十五號開工、擬於二月底竣工通話云、

松江

恐嚇五萬元

松江境天馬山後二十三保三十四圖聖巷、一小鎮也、商舖僅數十家、均係小本經營、近日發現匿名之恐嚇信、需籌現金五萬元、否則大禍立至等驚人之語、現該處稍有資產之家、大半搬往他處、以免禍患云、

寧波

嵊匪迎提歸案

嵊縣著匪張仁新因犯案纍纍、潛逃來甬、匿居黃古林地方、近被指揮部陸防隊緝獲、現已由駐防嵊縣之保安隊營長蔣伯範來甬、於二十日提解赴嵊、歸案訊辦、

款產會借撥購械經費

鄞縣款產會於二十一日開臨時會議、討論縣政府籌辦全縣團防、函請支撥槍械費一萬元案、經議決函覆縣府改支撥爲借撥、並請指定在何款項下撥還、會同市政府呈省核准、再行照撥云、

常熟

縣長被控案定期開審

縣長吳公耐前爲公民歸子邁・姚育仁・陶繼明等向省廳控告、驗契舞弊等十款、吳以所控、有關本人名譽、亦向省方提出反訴、茲悉省廳已令蘇州地方法院、定一月二十三日開庭審訊、

公安隊改編竣事

本邑縣公安隊、曾於去歲特編一連、以協助地方、茲奉省方命令、仍歸公安局管轄、改爲警察隊、公安局奉令後、特於廿一日下午二時、由錢局長、將該隊實行改編、改換符號、仍分九排、以四排駐滸浦福山各處、五排仍駐城內云、

南京

京市執委會會議

京市執委會、二十二日舉行第一次會議、出席者段錫朋・洪陸東・方覺慧・劉紀文・黃仲翔・靳鶴聲・葉秀峰・蕭吉珊、缺席者狄膺、列席者候補執委戴鐳開（有表決權）・周蔭棠・左景烈・曹立瀛、主席段錫朋、㊀分配職務案、（決議）投票選舉、結果如下、方覺慧・段錫朋・蕭吉珊・當選爲常務委員、葉秀峰當選爲組織部長、劉紀文當選爲宣傳部長、靳鶴聲當選爲訓練部長、黃仲翔・洪陸東・當選爲民衆訓練委員會委員、㊁確定接收日期案、（決議）定明日下午一時、由各部處會負責人分別接收、

棲霞鄉師招考新生

棲霞鄉村師範科、隸屬於中大區南京中學、素負盛譽、近日招考春季始業一年級新生及二年級插班生、報名投考者男女已達二百餘人、定於二十三日上午試驗國文、下午試驗算術、二十四日上午常識測驗、下午談話、並檢查體格、二十六日揭曉、

鎮江

縣公安隊長易人

鎮江縣公安隊長賈冠群、前因事辭職、曾經沈縣長慰留、茲又具呈辭職、業經照准、改委婁宗銓接充、已於二十二日互相交替、

反日會訂期改組

鎮江反日會、訂於二十三日下午開執行委員會、討論一切事宜、並訂於二十五日下午三時實行改組、

嘉定

黃渡米店被劫

黃渡西市李治昌米店、於十九日深夜、被持有手槍盜匪五六人、以詢問爲名、入內行刦、被刦鈔銀共一百七十餘元、金戒子二隻、經該鎮保衛團水警聞警馳至、盜始逝去、

堂弟戳斃堂兄之請究

繆東曹于廟鄉民朱阿貴、因堂兄阿佐、以堂弟全生爲繼子、向奪其田業之鼓吹抬轎門圖、阿佐與之理論、阿貴即將尖刀亂戳、頓時鮮血淋漓、昏暈倒斃、鄰衆見已肇禍、將阿貴綁交鄉警、於二十一日下午解送到縣、屍母倪氏、率同屍妻俞氏、屍繼子全生、亦來縣訴請伸雪、經金承審員審問一過、飭將凶手朱阿貴收押、俟下鄉檢驗屍身後、再行核辦、

集議劃分自治區域

馬縣長奉令劃分自治區域、當飭行各市鄉長協議具報、日前各局長在縣政府集議結果、決定即以原有之黎西黎北黎東陞、淞濱淞南嘉定七區原有區域爲自治區域、惟黨部更有變更中、各分局各分辦事處、即遵照省令撤消、戶備文書請縣政府轉省矣、

嘉興

破船內焚斃三命

江北人劉小貴子（即劉炳祥）家住東門外春波橋邊岸灘上、係一小破船、上蓋茅草、搭成草棚、劉以拉小車爲業、家有一妻（三十六歲）一子（四歲）一女（十三歲）及新產一子（生甫八日）、二十二日晚、劉尚在外拉車、妻已與子女睡臥、九時許、忽然起火、時適風甚緊、霎時間風助火威、全船均已燒着、奈船口甚小、劉妻等均不能逃出、盡葬火窟、迨劉聞驚回來、早已家破人亡、對此一片焦土、揮淚不已、急託人扒開火場、則妻子女等俱成焦黑、惟新產之孩、一息尚存、現已送入醫院救治、據云或可救活、二十三日三屍已在蘭溪會館前棺殮、觀者甚衆、對此慘狀、無不代爲落淚、

津浦路交涉之經過

修橋已將竣工 貨車日方允開 但須訂定條件 客車仍被梗阻

浦口通信、津浦鐵路黃河鐵橋、爲我國最大鋼橋、亦世界有名建築、即鋼鐵重量、已達八千餘噸、上年五月一日、橋之一部分突被直魯軍炸毀、此橋共有普通橋梁九孔、翅橋梁一座、計分三孔、中爲兩伸臂及懸梁、兩旁爲繫臂、被炸處係在北首第八橋墩上、適爲翅式橋梁繫臂北端、與普通橋梁南端相接之處、兩梁之支座、均已碎散、橋墩亦損壞甚重、橋端猝然下降、全部俱受震動、末端之橫樑及主樑之下肢、受傷尤重、橋南黨家莊、尚有沙河橋一座、前被炸毀、亦未修復、車輛難以通過、該路當局以爲一交冬令、晝夜間氣溫相差甚大、若不將落下之繫臂及早舉平、勢必全部發生巨大應力、危及全橋、故必先爲舉頂工程、（即將受傷控臂舉復原處、並在懸孔翅臂間接筍施以安全處置）、又必先修沙河橋、始可運輸修復黃河橋之工料、分兩步以進行、於事實上始有程序、橋工原爲路政之一、本無應徵任何方面同意之必要、惟兩橋均在濟南段內、值此濟案交涉尚未解決、如修橋事不預向日方商榷、則於進行不無窒礙、十一月初間、該路遂派秘書毛啓寰赴濟、專接洽辦理該路修理機車車輛橋工、暨籌備通車等事、復函請泰安山東交涉署、濟南地方警察總局協助指導、毛抵濟後、與日領及佐藤晤面、希望早日議決、得以興工、十一日遂同在日領館會議、列席者在日方有西田署總領事、高津副領事、橋爪主事、野副廣田兩少佐、江畑大尉、在華方爲津浦鐵路代表毛啓寰、正工程司胡升鴻、協議結果、訂定覺書、載明修理沙河橋工作期間、自十一月十五日起、約二十日間完工、黃河橋工作期間、係材料運送、自十二月中旬開始、約四禮拜完工、以上二工事所關之濟南固山間、其通信設備之恢復、及大槐樹機廠、並濟南白馬山黨家莊各站、及機關庫等之職員工人之業務恢復、凡在黃河橋之應急修理、及沙河橋之修理必要程度之附屬設施爲限、可承認之等語、因於是月十六日開始修理沙河橋、三十日竣工、中間復派車務第六分段長徐乃基赴濟辦理交涉、沙河橋竣工後、即運料以修黃河橋、截至現在、舉頂工程告竣、舉行試車、此修理兩橋經過之歷史也、該路全線迭經軍事、南北阻隔、不特有妨營業、抑且影響交通、迨北伐告成、全線可慶統一、適以濟案久懸、修橋工程、難以進行、遂令此國有之幹線、又復中斷、致行旅感受無窮困難、加以沿站積貨如山、待運孔亟、而機車車輛、極稱缺乏、損壞者修理需時、緩難濟急、流入外路者不易收回、濟南機廠所存者、又不克出廠南駛、以供應用、種種關係、皆足爲營業上之大打擊、是以爲根本計、應與日方切實交涉、其大要即一爲修理兩橋、冀達通車之目的、二爲籌備通車以復交通、三爲恢復各站通信機關、如電話電報路簽等、以利行車、四爲恢復濟南機廠工作、提回修理車輛、以裕輸運、凡此犖犖諸端、毛啓寰等迭經交涉、日方對於恢復行車一節、謂並非根本反對、唯濟案未解決以前、如一旦通車、急再生事端、目今實難贊同、但凡裝載修理橋梁之材料車、事前通知日方者、可以運行、又恢復通信機關一節、祇贊同恢復至修理橋梁之站爲止、不允直通至南北其他各站、又恢復濟南機廠工作一節、祇贊同工作物品、以修理橋梁應用者爲限、修理機車亦祇贊同先修兩輛、專爲運輸修理橋梁材料應用、但不允運送至南北段、供作普通運輸、然濟廠車輛一日不提出、則積貨一日不能疏洩、客貨車一日不通濟南、則行旅一日感受弗便、兩橋雖經修復、寧非等於畫餠耶、

十二月下旬、鐵道部命令該路立派妥員赴濟南段內、將各廠及道上所存機車車輛、悉數掛駛至適宜站廠、集中支配應用、該路當局即派總工程司韓納、車務第二總段長呂雲蓀、車務第六分段長張乃基、正工程司胡升鴻、濟南機廠廠長曾廣智等至濟、與日方交涉、計分三事、㊀提收車輛、㊁通車、㊂修理車輛、一方電請山東交涉署崔交涉員函致日領、證明韓納等一行之任務、三十一日韓納抵泰安、與崔晤洽、一月二日抵濟、晤日領暨日軍谷參謀長、告以此行目的、日方以須由崔交涉員用正式公文通知、方可正式交涉爲詞、迨九日午後二時、日領署約韓納等前往與日軍事人員會議、日領云、此次會議、仍根據崔交涉員三次來函中所稱通車通貨車恢復工廠提取車輛等事、當由日軍事方面提出、彼已決定濟南以南通貨車之條件九條、其條文如下、㊀暫行通車、以限於貨物列車、並每日往來各一列車爲限、（說明即由濟南開往浦口一次、及由浦口開到濟南一次）、㊁在二十華里以內、僅于濟南站停車、對於貨物及搭乘人員、應於所要由日本軍側檢定之、又濟南站凡列車之來到或出發、須規定在白晝時間、（擬自上午七時至下午五時）、㊂津浦鐵路局關係者乃搭乘者等、不能有一切反日之行動、㊃對於膠濟鐵路、不得有何等干涉、（係指膠濟路存有津浦車輛而津浦路亦有膠濟車輛之意）、㊄現在日本軍隊、在日本軍駐屯時間、承認繼續使用中之津浦鐵路局關係之房屋使用、㊅日本軍於二十華里以內之地帶、於認爲必要時、得實施警備、又得照舊隨時開行警備列車、㊆在二十華里以內、須配置中國側鐵路警察及貨車搭乘巡警之人員、祇以最少限度、預先經日本軍隊之諒解、㊇違反前列諸項、或於日本軍警備上認爲必要時、得限制列車之運行、或預禁止通車之事、㊈在濟南站應於所要時、得設置日本軍隊、關於其他之設備、以聯絡員規定之、至大槐樹機廠復工、及提取車輛、有口頭條件數則如下、㊀應將員役嚴加取締、不得有反日行動、日軍或當前去察看、㊁預定修理車輛之計劃、㊂聲明在場人數、㊃修車後運往何處、㊄提取車輛、除貨物車列車應用外、應先通知車數及何日起運、當時曾聲明如承認通貨車條件、再由崔交涉員函轉、即可先通貨車、至開通全路旅客列車、及濟南以北貨運、可於黃河橋工竣事、由崔交涉員來函通知、再行集議辦法、並云、此次修理橋梁、係防止墜落之工事、如須正式修理、亦當由崔氏來函通知、現在上項通貨車條件、已由日領正式函達崔氏、此次條件、於外交上亦有若干之關係、故路局方面認爲未便單獨發表意見、唯有靜候崔氏答覆日領之函、以爲根據、至恢復工作一節、濟廠已於十三日起照常工作、溯自訂覺書後、計修竣機車兩輛、貨車二十輛、提取車輛一事、亦由濟廠駛出機車兩輛、客車兩輛、貨車十輛南來、惟通客車問題、須俟再開談判、始可解決云、

破獲綁票案續訊

水警第二區署格杏湖壽山、在埠邱破獲綁案、獲匪四人、及救出肉票各節、已誌本報、茲悉所獲之四匪、有二人受傷、一匪彈中面部、一匪彈中肩部、由區部送入醫院擬治、彈子已經取出、候傷愈後再行覆訊、

揚州

劃定自治區域

江都縣政府二十日午後二時、召集行政局長及各鄉鎮紳董開會集議、實行劃分自治區域、經議決全縣仍爲十區、惟各區名稱及其鄉屬改定如次、第一區定名爲維揚、第二區爲瓜步、（邗隅市灣頭市新洲鄉新橋鄉永寧鄉轄之）、第三區爲開沙、（仙女市賈王市中洲鄉九洲鄉張綱鄉四鄉大伏洲轄之）、第四區爲江淮、第五區爲白沙、（大儀中閘浦頭三墩橋鄉進化鄉高涵鄉楊橋鄉知斯鄉常家巷鄉馬鄉三汊灣柏甲鄉協和鄉轄之）、第六區爲東陵、（陵市壽鄉白塔鄉埂頭鄉局橋鄉共和鄉東郭鄉永和鄉野田鄉轄之）、第七區爲海陽、（延黃市邵水周市韓唐鄉轄之）、第八區爲甘棠、（邵伯市楊營陸市轄之）、第九區爲竹西、（南北六集市轄之）、第十區爲北湖、（上下水口大儀鄉北崗鄉轄之）、

公有地劃歸農場

蘇省農政會議時、議決各縣之公有地、如縣農會或實業局或縣屬其他機關所用及未經民人納賃之公地等、一併劃歸農場、以仰擴大農事之發展、現已通令到縣、由陳縣長飭屬遵辦矣、

如皋

縣府籌備公安運動

本月二十五日爲全省公安大運動之期、縣政府於十九日下午二時、函邀各界代表到府會議籌備進行事宜、

考試行政局長揭曉

縣政府舉行行政局長考試、現已完畢、投考者四十八名、結果正取五名徐寄芝・張虎文・季敦倬・陳福慶・潘鑄・備取三名錢塘・陳克新・孫承恩・

反日救國大會盛況

如皋各界於十九日下午一時、在公共大會堂舉行反日救國民衆大會、並大遊行、參加者四十餘團體、人數達五千餘人、情形極爲熱烈、

紹興

檢驗無名男屍

二十一日下午、城內老獄廟前發現無名男屍一具、年約四十餘歲、身穿舊黑布棉襖袴、形似苦力、當經坊警呈報地方分院、於下午四時派檢察官帶吏前往檢驗、並無傷痕、委係因病身故、當飭暫行棺殮、候出示報屍屬認領、

南通

高旅全部抵通

二十八旅旅長高齊、於二十二日晨六時、率五十五團到通、旅部設中公園、團部設舊聯防區部、第一營鄒醉三部駐大生港、第二營陳載華部駐蘆涇港、第三營范世宜部駐城西小營、

張詧充公產業估價

張詧充公產業、刻由省覆充國民革命軍遺族學校經費、縣政府奉民政廳令後、已將該項充公產業、估價呈報核奪、

聯合舉行公安運動

南通縣政府公安局、會合駐軍民團、於二十五日聯合舉行公安運動、城內在公共體育場集合、鄉區由行政公安分局會同辦理、另由軍警組織宣傳隊・搜索隊、地方報紙刊出公安運動特刊、水上公安隊擔任水上巡行、

嘉善

混質僞金鐲被拘

東門外咸康典、昨有張春生、攜帶僞質金鐲求典、經櫃友察出、即報駐神仙宮保衛團、經范排長前往拿獲、訊供混質不諱、即移送城廟保衛團核辦、

大風中覆船慘劇

二十一日夜天凝龍口白廟地方、有漣水王中顯商船、因大風失於控制、致遭傾覆、雜物飄沒靡遺、八齡長女慘遭溺斃、髮妻洪氏因吸水過多、亦奄奄一息云、

海門

千餘箱油船被刦

海門潤泰煤油公司、日前由金常順船戶、在滬承裝德士古行煤油一千餘箱運海、當駛近本邑宋季港、將進港之際、忽來盜船四艘、開近油船、盜匪十餘人、蜂擁而上、各執槍械、將船貨及船夥施三等一併擄去、現由船戶報告公司、轉請縣府令飭所屬會緝、聞該盜船係由小黑沙駛來、

常州

宜常航船被刦

常州至宜興航船、於十一日由宜興開常、行至十五洞橋地方、已上午五時許、天尚未明、忽有盜船從前面開來、先向天空開槍示威、喝令航船停下、盜匪八人、手持電筒盒子砲、一擁上船、入艙搜索、將各商號托帶貨款帳洋現銀一千九百元、支票九百元、及衣件全數刦去、仍下船而去、船上人見來勢凶猛、未敢抗拒、故未傷人、現該船已到常、由船主顧盤大報告航船公會、請縣追緝、該船前開港橋班、今夏始航宜興班、開行未滿一年、遭此巨大損失、可謂不幸矣、

龍王延大瀑布

可建極大水磨機 晉省擬議中之建設事業

太原通信、晉省本年災情奇重、人民生活爲艱、有陳觀耀者、擬在吉縣壺口、籌設水磨電機廠、實行以工代賑、業已提出晉南旱災救濟會、當經該會評議部通過、現已呈送省政府核辦、其提案原文如下、竊以黨國告成、首重建設、現值奇荒、災黎遍地、正宜藉此機會、以工代賑、籌辦種種永久生利事業、查吉縣城西六十里、黃河所經之地、俗名龍王延、即禹貢所謂冀州既載壺口是也、水勢洶湧、即全球亦不多覯之大瀑布、黃河上游、地勢甚高、其傾斜約二十度左右、水勢奔騰、下赴數千里、至龍王延陡縮、成八九丈寬之石渠、十餘丈之石崖、全河水力、傾注直下、（極似壺之注水故曰壺口）波浪掀天、濤聲震地、水星激濺、橫空高數十丈、如虹當天、數十步外、無人敢近、船至上流十餘里、即須速擺靠岸、及距瀑布里許、必須將船出水登陸、人力挽行數里、始能脫險過此、空船傍岸、流行十餘里後、始能重行載貨下駛、倘在上流十餘里內、若不早經靠岸、即被水力抽入壺口之內、衝入水底、至十餘里外、始見寸許船板浮水面、其猛若此、壺口之下、約里許、水面僅十丈寬、（此地若以鐵繩架橋、所費無幾、能免人民落水之患、交通便利、遠近爭渡、當爲一大收入也、）蜿蜒南下、時淺時深、一出龍門、經流數千里、水勢之險、速度之大、概可想見、壺口兩岸、均係盤石、根基鞏固、最宜建一極大之水磨機、能省郤無量之煤炭、可得莫大之電力、以之灌地開鑛、取煤作工、電燈電車等、及其他一切工廠、能用電力者、皆可由此供給、舉凡工業、當能大爲發展、廣爲製造、其利不止千百倍之大、即時藉賑災黎、將來之電力功效、雖不能完全奪天工之巧、即再過災歉、則人民因有工資可獲、決不至束手無策坐而待賑也、謹將大利、略舉於後、㊀吸引河水以灌地、黃河・汾河・滹沱河・沁河・及其他各小河等、兩岸田地、視其適宜之處、均可以設機灌溉、其利一也、㊁吸引洪水灌地、各大川備設蓄水池、六七月間、洪水暴發、吸引灌地、不致延長爲患、變災害爲有益、其利二也、㊂電車、同蒲鐵路用款過鉅、不易動工、即成亦難獲利、全省似宜均用電車、費款既少、修築又易、各大縣分、均可敷設支路、以便交通、其利三也、㊃工廠、電力既富、如紡紗麵粉、及其他一切大工廠、均可次第創辦、即各縣村鎮等、一切小工廠、亦得藉資開設、其利四也、㊄電燈、全省均可改用電燈、節省燈油、實不可以意計、除供給本省而外、尚可供給甘陝諸省、收益之溥、莫逾於此、其利五也、㊅開礦、凡各礦之開採冶融、及煤窯之引水引炭、可用電力經營之、其利六也、

報章上之切身問題

大凡閱報者對於所在地之新聞特加注意者若對於切身問題之新聞則更加注意矣若然則清導丸應爲閱報諸君人人所注意也因此丸乃治療便秘之無上良方而便秘又爲人類最普通而最有損康健之疾病也

安徽青草堨郵員姚濟民君來書云「鄙人常患便秘因而血液不清身體虛弱後依友人之勸試服清導丸大便遂無秘結之病而身體亦較昔強健矣」

清導丸價目每一瓶六角每六瓶三元遠東總發行韋廉士醫生藥局上海江西路六十號各藥房均有出售或直向本局函購郵力不取郵票收用

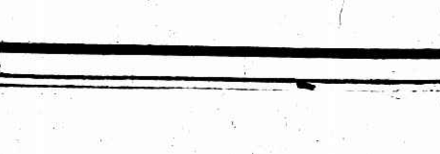

第伍百六十九期

新光 The Eastern Times Pictorial Page 時報

十八年一月廿四日

奉賢莊家行被共黨大燒殺　全鎮燒燬大半　死傷多人

上海小北門　錦記洋貨號主人被綁

大膽匪徒　搶刧閘北香煙橋路崗警手鎗

上海楊樹浦破獲綁匪窟　救出寧海人戴任金

德國婦人勃洛克霍夫忒氏爲著名之跑冰家屢得錦標圖示該氏在聖毛力資練習情形

Mrs. Brockhoefft the well known champion trick-skater, is at present training at St. Moritz.

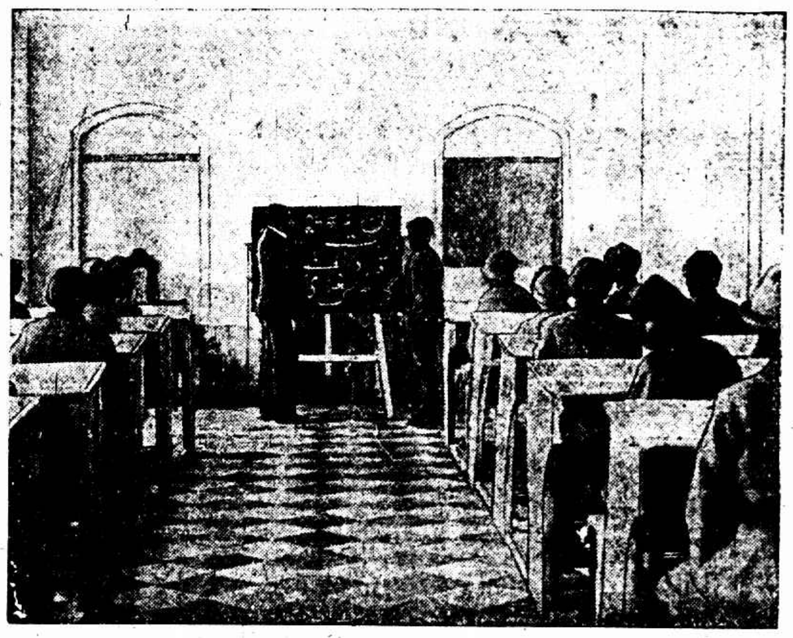

阿富汗前于阿曼努拉銳意革新國政除施行改革計劃外並親登講台以學問教授國民

King Amanullah not only demand reforms introduced into Afghanistan but, as the photograph shows, also acts as teacher to his subjects.

德國聖毛力資跑冰場中頗多技藝精深之跑冰家圖爲跑冰時所作種種驚人表演之一

At St. Horitz a skating trio are performing who give acrobatic dances on the ice.

每逢嚴冬無家可歸者最可憐憫歐洲各大城慈善團是時多施熱食以濟之圖爲巴黎貧民飲食情形

The winter grows severer, and the homeless in the great cities are gratefu when they are served with warm food by charitable institutions. The above pict re is fr m Paris.

江蘇民政廳長繆斌在南通對縣公安隊訓話　一笠夫

Mr. Mao Ping, Civil Commissioner of Kiangsu giving an advisory speech to the Police Force of Nantung.

中央國術館教務處長馬良近影　馬君爲我國武術界之先進對于武術具有深造現因辦理豫陝甘三省賑災大會蒞滬　彭壽瞻

Mr. Ma Liang Dean of the Central Bureau of Nati nal Gymnastics in Nanking is a leading Chinese boxing expert He has just come here for the preparation of the gigantic Famine Relief Campaign in Shanghai.

松江全縣演說競進會中等組第一名吳光展及其所得之獎品。吳君係松江縣立中學校學生年祇十五

Kuang I Woo 15 years old student of ... District Middle School, won the first prize of the Oratorial C... of the middle school section of whole Sungkiang.

廈門各行商反對國貨附加稅組織請願團游行請願　陳耀家

Merchants of Amoy holding a big procession a few days ago for protesting against the levy of surtax on native goods and presenting petition for its removal.

山西省反日會省市商協整委會反日運動宣傳大會主席團及各股職員　主席團①張正一②劉同③劉冠儒④史秉權⑤劉連湘　△省黨部代表苗告實

Members of the Persidium and the Functionaries of various sections of the Anti-Japanese Association of Shansi. Messrs Ching Tseng-i ①. Liu Tung ②, Liu Kwei-sao ③ Sze Ping-chuen ④ and Liu Lien-hsiang ⑤. Mr. Miao Ka..ao (△) representative of the Provincial Party Headquarters.

北平盲啞學校教學生發亡音情形　其法令學生以上牙切下脣呼氣以紙條近脣試之如紙條被呼而顫即可否則成万音

Students of the Peiping School of Blind and Dumb are being taught to read and talk.

上海紀載

海軍要人

陳季良陳紹寬辭職

陳季良昨日起不到部

楊樹莊稱病尚無表示

海軍總司令楊樹莊、前向全國編遣會議建議統一海軍、緩撤海軍總部、設立海軍專部三大提案、乃編遣會第五次大會議決、關於海軍事項、海軍總司令部取消後、即設海軍編遣區辦事處、除原有第一第二艦隊、仍稱第一第二艦隊、渤海艦隊改爲第三艦隊、廣東各艦改爲第四艦隊、統歸編委會管轄、由海軍編遣區分別編遣、至海部應否設置、俟國防會決定、出席編遣會議之海軍總司令楊樹莊代表陳季良、及海軍署長陳紹寬、於前日(二十二日)返滬、當晚電京辭職、陳季良氏電呈蔣主席及楊總司令、辭第一艦隊司令代理總司令及出席編遣會議代表各職、陳紹寬氏電呈軍政部馮玉祥、辭海軍署長職、電呈蔣主席楊總司令辭第二艦隊司令職、辭電大意、略謂編遣會議對海部提案、未蒙諒解、難達中國海軍與國際地位平等之目的、且海軍每月規定經費五十萬、現僅得三十萬、短少預算甚鉅、無以對國人及全軍同袍云云、該辭電發出後、當令各艦隊靜候政府處置、代總司令陳季良氏、自昨日起、已不到部視事、由參謀長任光宇代拆代行、海軍總司令楊樹莊、以患癰臥病在床、尚無表示、日日社記者、昨復訪代理總司令陳季良於私宅、詢以此次辭職之原因、陳氏云、中國海軍、前以清廷漠視海防、海軍之建設、在全世界最爲低微、辛亥以還、軍閥政府、惟以地盤爲爭逐、對於海防及海軍之建設、更談不到、且中間又發生分裂之潮、因而中國海軍、實力益形薄弱、已形強弩之末、革命成功以後、政府既力圖增進國際地位、對於海軍之建設、實刻不容緩之事、故楊總司令先後提出各項海軍問題、對海軍建設程序、至爲重要、而海軍設部之提案、亦係謀國際地位之平等及鞏固海防起見、不意此種苦衷、未能得各方之注意及諒解、政府既如此不能重海軍、海軍人員之一切期望、已達萬無實現之勢、對于海軍前途、實甚灰心、余服務海軍、垂二十餘年之久、精力實有所未逮、益以身體日弱、故決計引退、以讓賢路、至各艦隊則仍囑照常辦公、以俟政府之處置、至海軍署長陳紹寬之辭職、與余同感苦衷云云、

稅務總署決設首都

一月一日正式成立

在滬另組辦事處

駐平全體職員已南下

稅務司總署南遷問題、自經梅總稅務司就任後、即積極進行、不遺餘力、現由梅稅務司與宋財部長商定、總署辦公地址、決設在首都、已在南京關務署附近覓得相當房屋、並委稅務司羅雲漢駐京、爲籌備遷移專員、隨時向財部接洽一切、更爲謀辦公便利起見、另在江海關新屋內、或覓相當地段、組織駐滬辦事處、此項計劃、最短期間必須實現、昨據江海關消息、總署南遷正式成立之期、已決定爲二月一日、至於駐平總署全體職員、暨一應重要文件、均定於今日(二十四日)由平起程隨同南下、大約本月二十七日、全體皆可抵滬、

芳澤昨晨晉京

日本駐華公使芳澤謙吉、抵滬已四日、於昨晨(廿三)八時五十五分由北站乘坐外交部駐滬辦事處預定之花車晉京、同行者有堀內參贊、有野參贊、及日領署上村領事、我國山東交涉員崔士傑、亦伴同晉京、到站歡送者、我國方面有外交部駐滬辦事處處長陳世光、外部科長劉雲舫等、日人方面有駐滬總領事矢田七太郎、及領署職員五六人、芳澤抵京後、定於今日(廿四)下午三時、拜訪外交部長王正廷、二十五日上午拜訪國府主席蔣中正、二十六日與王部長洽商中日間一切問題、據日領署消息、芳澤此次晉京、或即將於三數日內返滬、惟如談判順利、則須將展緩其行期

日僑商工會議所

召集臨時會議

內容秘密

本埠旅滬日僑組織之商工會議所、定於今日(念四)下午一時、假文監師路日本人俱樂部召集臨時會議、討論一切議事、內容嚴守秘密、惟聞對於二月一日我國實行關稅自主、漢口水案罷工運動、芳澤公使來華外交談判等各項問題、極爲重視、屆時當提出從詳研究、

中央宣傳部

招待上海中外記者

昨晨到京即晚搭車回滬

中央宣傳部、因各國報章、於本黨及政府設施、往往未明眞象、隨意評載、殊無以使本黨及政府在國際上獲得充分之了解、特定二十三日邀請駐滬各外報及於國際宣傳有關之本國記者等到京參觀、同時舉行一盛大之招待會、請黨國各要人出席講演、以期解除中外之隔膜、被邀者有英美法德日俄六國記者、及華人所辦之國際通訊社代表四十餘人、於昨晨七時到京、由宣傳部派員在站歡迎、招待秩序、八時半在外交賓館早點、九時參觀中央黨部、由蔣主席招待談話、十時至十二時遊覽總理陵墓、十二時至一時參觀市政府、一時至二時至中央黨部午餐、二時至三時中央黨部招待會、駐京各華報記者一併參加、三時至四時參觀中央大學及氣象台、四時半至玄武湖管理局茶會並遊湖、五時至六時參觀第一公園、六時後至安樂酒店晚餐、又訊滬新聞記者團、晨九時抵京、因時間不及與蔣主席談話、改爲下午五至六時、十時赴中央黨部、葉楚傖部長報告招待意義、謝福生翻譯、繼即參觀各部處會、十一時赴市府、各記者即於昨晚十一時搭車回滬、

上海籃球昨賽結果

健華勝星光…四三對一五

麥令勝同濟…三六對二四

上海籃球會、昨晚共有四隊出場應戰、一屬上字組、一係球字組、其比賽結果如下、

▲健華打敗星光　六時起、健華與星光首先上場、裁判員邵驥、銀角聲後、健華奮勇攻撲、頗有聲色、一望而知其爲勇敢善戰者、分數着着上升、其初星光亦不示弱、起而反攻、惟健華愈打愈勇、星光應付爲難、漸有紊亂之象、最後卒至一蹶不振、結果健華以四十三對十五獲勝、

▲麥令戰勝同濟　七時起、爲麥令斯與同濟之戰、裁判員吳邦偉、麥令斯人才整齊、個個精強力壯、勇猛無比、同濟爲後起之秀、戰術奧妙、玲活無匹、各不相讓、接觸後、同濟來延恩、身輕若燕、首先擲中兩球、麥令急起直追、用五人聯防法進取、同濟陣固若鐵壁毫無破綻、打得麥令汗流氣喘、無破敵之策、後傑佛去採用詭計、左右猝擊、遂得先後擲中、而成四對四、但一霎那間、吳引翼又遠離之、但麥令又得超過、此後之局勢、無時不在爭搏變化中、麥令賴體格之魁梧、處處占得上風、上半時麥令以十七對十二居先、休息後繼續再戰、同濟傳遞投擲、均有獨到之處、故續戰之初、頗有復興之象、但麥令亦格外小心、防範有加、故難有所乘、結果仍被麥令以三十六對二十四獲勝、其雙方成績如下、

▲同濟

姓名	職位	犯規	得分
吳引翼	右鋒	〇次	六
張美然	左鋒	一次	二
羅延恩	中鋒	二次	一二
張迺芳	右衛	一次	二
胡志遠	左衛	一次	一二
總結		五次	二四

▲麥令司

姓名	職位	犯規	得分
仇賴特	右鋒	一次	八
空也是	左鋒	二次	四
傑佛去	中鋒	〇次	一七
雪郎特	右衛	〇次	二
勒郎非爾	左衛	一次	五
總結		四次	三六

上半時　麥令一七分　同濟一二分

下半時　麥令一九分　同濟一二分

西青籃球

今晚秩序

七時半起南强對南星(甲組)、八時半起俄青對猶太(乙組)、九時半起西青對游艇(甲組)

優游與南光賽籃球

今晚七時在程邸

今日下午七時、優游籃球隊與南光比賽、地點在麥特赫司脫路二十六號程貽澤私邸體育館內、蓋程氏平素對於體育素極注重、住宅內體育設備極爲完善、最近又建體育館一座、落成未久、故今晚之賽、不啻爲開幕禮也、

甬同鄉公學增收學費

寧波旅滬同鄉會、開設公學十所、年需經費銀三萬二千餘元、除學生學費收入外、不敷一萬四五千元、逐年籌募、殊感困難、茲爲維持永久起見、經該會執監委員會議決、自民國十八年上半年起、學生每名每學期照原納學費數增加二元、在學生家長所費有限、而公學收入、爲數則頗可觀、至於貧寒子弟、仍准完全免費、業已通告學生家長矣、

尚賢公學將開懇親會

滬南近路尚賢公學、訂於一月廿七日下午一時、假座北四川路中央大會堂、舉行第廿六學期英文初中及國民初級小學畢業禮並懇親遊藝大會、

新自巴黎大學得文學博士位之[illegible]定於二月中旬回國

女青年會念一週年會

明日舉行

上海女青年會、定於二十五日下午三時、在該會所開第二十一週年會、秩序中除報告過去一年之會務外、並舉行新舊會員入會典禮、及表演短劇茶點等、凡該會會員、不論新舊、皆希抽暇參加

暨大寒假不招生

國立暨南大學、籌建第二期講堂及宿舍等預擬之計劃、以經濟關係、實行尚待時日、故寒假期內、暫不招生、特別生亦不收錄、但新自海外歸來之華僑子弟、得允以充作旁聽生、惟名額亦有限

修能學社力圖刷新

本埠海寧路修能學社、爲錢業總董秦潤卿所創辦、成立迄今、業已七載、茲聞該社社長陳布雷、鑒於陶冶人才之殷切、決定自十八年起、添聘教授、並以本人未能常川住社、已聘定袁守卿爲事務主任、楊孟昂洪通叔爲主任教員、俾得負責處理一切、

滬漢民業航空公司

開始招股

中華航空協進會、依照全國民用航空聯席會議議決案、以上海至武漢爲航行幹線、倡辦滬漢線民業航空股份有限公司、由譚延闓何應欽等發起、鄭洪年等籌備已歷多時、現該公司章程及招股細則業經議妥、資本總額暫定國幣一百萬元、分作二萬股、分三期收足、股票分一股十股五十股一百股四種、現已開始招募、代收股款處、爲上海・南京・漢之中央・興業・上海・工商・等銀行、該章程內並附有招股細則及營業計劃預算書、欲知詳細、可向法租界辣斐德路四三八號該公司籌備處索閱、

新華輪

招商局亟謀善後辦法

職工會慰問被難家屬

家屬會昨開臨時會議

招商局自新華輪失事後、對於打撈船身撫卹死難家屬等善後事宜、亟擬妥謀解決辦法、以緩各方之責難、惟欲謀解決、先須調查確實、方可着手進行、記者昨晤該局某秘書、探悉招商局總辦趙鐵橋、現已一面電呈交部、對被難家屬、負責調查、分別撫卹、一面派船務科副科長曾廣頃、偕同工程師李允成、於昨日乘輪赴港、聘請航海專家、同至出事地點查勘失事情形、及是否可以打撈貨物船身等事、至將來解決辦法、即將依據航海專家查勘之結果、並照各船局通例、及過去成案、依法公平辦理云、

▲新華輪此次在港觸礁沉沒、溺死計四百餘人、該船茶役船員水手遇害者百數十人、現招商局職工會、以誼屬同舟、理宜互濟、除函催招商局總管理處迅速優加撫卹外、並派馬少荃・劉裳・耿虎颺、攜帶大批食品、往均安會慰問諸被難工友家屬、並常川駐在該會、以便協同招待一切、且聞該會並擬募捐救濟、

法租界白爾部路濟民里十四號招商局新華輪船被難家屬會、昨又召集臨時會議、討論一切進行辦法、議決再行登報通告、請未曾登記者、速來登記、次討論定期召集全體大會、議決俟登記完竣後、再行定期召集、後復議決、㈠致函招商局總辦趙鐵橋、請先維持被難家屬之生活、並請速行派輪前往失事地點、打撈屍身、㈡函請各報館儘量披露本會消息、㈢請求各級黨部、主持公道、予被難家屬以同情、並加以切實援助、㈣延請盛振爲吳凱聲兩律師、爲本會義務法律顧問、

駐法公使高魯准後日放洋赴任

駐法公使高魯、定本月二十六日赴法國履新、記者昨赴福煦路成都路敦豐里高氏寓邸訪問、由高之公子高仰之出爲接待、記者走入客室內時、見室內雜陳什物、兩工人正在包紮法使館內所用之器具陳式品、及其他行裝、記者旋詢仰之君、悉高氏准於二十六日乘法郵船D'Artagnan達爾德亞號赴任、今日午會赴某二西人宴會、前日(二十二日)會赴警備司令熊式輝氏宴會、及中國環球學生會宴會、今日尚有李石曾鄭毓秀魏道明楊肇勳四氏爲氏餞行云、

雪花又飛

昨日本埠天氣轉寒、至今晨一時左右、雪花紛飛、較八日之雪爲大、

星期五

注意兩處紅綠燈

公共租界工部局、在靜安寺路愚園路轉角新裝之紅綠交通燈、定於本星期五(廿五日)起開始應用、而外灘與南京路口間之紅綠燈、因須改變裝置、定於本星期五(廿五日)暫行停用、如本星期六不能裝竣、則繼續停用、

商標註册加費

全國註册局前定章程、商標註册公費、每件五十七元、附貼印花稅五角、經工商部改組爲全國商標局後、印花稅改貼一元、實計每件商標需費洋五十八元、業已由該局通知中外各界遵照矣、

第一棉織場

工會昨日成立

本埠工業銀公司第一棉織場工會、於昨日下午三時、在該會會所成立大會、選出執委顧子宣・陳義龍・蘇長瀨[illegible]等[illegible]人、

三個區黨部

選舉執監委員結果

▲四區　四區黨部、於二十二日下午七時、召集全區代表大會、選舉結果、執行委員當選者爲鄧通偉、潘鼎元・張超人・區皓・霍振南、候補執委當選者爲陳鶴侶・容駿瀛、監察委員當選者爲張定邦、候補監委當選者爲羅紹余、

▲五區　該區於二十二日午后二時、假上海嶺南路市農民協會整理委員會禮堂、舉行全區代表大會、選舉結果、徐德昌・曹舜卿・沈半梅・張載伯・程民楷・當選爲執委、程鳳翔・李鈞培・當選爲候補執委、陳君毅・當選爲監委、許懋鑒當選爲候補監委、

▲六區　六區黨部、於二十二日下午七時、在滬西勞工大會場召集全區代表大會、選舉結果、汪季子・石大椿・姜懷素・周永年・周風・當選爲執行委員、楊有春黃金灿當選爲候補委員、陳宣人當選爲監察委員、郭佩鋤當選爲候補監察委員、

滬兵工廠試造鐵甲汽車

並擬設一鍊鋼廠

自編遣會議開幕以來、各方對於全國各兵工廠亦同時引起相當之注意、各種建議及討論、不一而足、有因所造軍械式樣太舊而至暫時一律停止、以待設法改良者、有主改爲實業工廠者、中華電訊社記者、昨特赴高昌廟兵工廠訪問、得悉該廠近況如下、

▲試造鐵甲汽車　該廠近奉馮玉祥總司令之命、試造鐵甲車二輛、其式樣已由該廠技術部設計竣事、並將繪就圖樣送赴首都、將由馮氏親自審閱、該項鐵甲車之式樣、爲中國最大者、係裝置於大號摩托車上、車上可置機關槍四架、鋼甲甚堅、槍彈於最近處施放亦難穿入、

▲將設立鍊鋼廠　中國素缺鍊鋼廠、以致實業工廠方面、受莫大之痛苦與損失、而製造軍械所用之鋼、則性質尤與普通者不同、近該廠擬自設一鍊鋼廠、現正在進行中、成立之後、於兵器製造方面、必有重大之効果、

進口煤汽油須報納捐稅

江蘇省捲煙煤油稅總局、以本省各貨棧、存有未經納稅之煤汽油、爲數甚多、亟應詳查、以便稽核、前經通令各局、轉知油商造册具報在案、茲查各油商遵令辦理者固多、而延不造報者亦屬不少、特發佈告、凡存棧未納稅之煤汽油、概限於本月二十五日以前、由各油商開明數量牌號既容器種類、逐一詳報上海分局、彙呈該局備查、嗣後如有進口煤汽油、亦須報明上海分局登記、如敢藏匿不報、或報不盡實者、即以私油論罰、決不寬貸、

新平安昨日又扣留

違背吳淞要塞法規

處罰二萬元

招商局新平安輪船、日前自海參崴開駛來滬、船中因裝有共黨及危險物品嫌疑、經我國駐海總領事電請淞滬警備司令部吳淞要塞司令部、於該輪抵淞口後、將該輪扣留、嚴密檢查、詳情曾誌本報、茲悉該輪扣留後、經各方派員會同檢查、並未查獲何項證據、故於十六日由警備司令部下令將該輪放行、但吳淞要塞司令部、因該輪進口時、司令部揚旗勒令該輪停駛、該輪竟置之不理、司令部遂開砲三發、令其停航、而該輪仍不聽命、故要塞司令部認該輪有違要塞法規、於前日議定處罰該輪洋二萬元以儆、要塞司令鄧振銓、於昨日(二十三日)下午三時、派司令部通訊員彭潔山、守備營排長顧壽民、率兵一排、前往新平安輪停泊處、重行將該輪扣留、以待該輪將罰款二萬元繳到後、再行放行、一面由鄧司令將處罰該輪情形、呈報國民政府軍政部備案、又訊新平安輪船、於昨日(二十三日)下午三時、由滬出口、駛經吳淞口、因不遵行駛定章、遂由礮台開放空砲二響、實彈砲一響、該輪始應聲而停、遂由砲台將該輪扣住查究、

江蘇省政府

派員調查上海租界監獄

本埠公共租界會審公廨收回後、所屬監獄(俗稱西牢)尚未按照我國監獄規則辦理、江蘇省政府爲統一獄政起見、特派科長錢家驤來滬實地調查、以備改良、日昨上午十時、臨時法院何院長、陪同錢君親赴提籃橋監獄參觀、並詳詢一切、聞錢君公畢、已於今晨回寧矣、

新新工潮尚難解決

新新公司全體職工、自罷工以來、延宕迄今、尚無結果、昨日上午七時、請願代表二百四十八人、在會所出發、到公司董事林偉南住宅請願、推孟夢覺劉受和代表申述請願意見、由林君親自接見、茲將請願代表與林君問答分誌如下、代表問㈠公司七日啓事、謂七日七午不復工即全部開除、㈡董事局初次宣言、謂工會係共產黨及少數不良份子包辦、㈢董事局二次宣言、謂工人受人利用、以此三點、先生是否預議、林君答、以上三點、事前本人並未得知、代表又問先生爲董事之一、對此次工潮、有何表示、林君答、現在董事局方面、已準備籌集經濟、待經濟稍有頭緒、即可派負責代表與工方談判、決不使工潮延長、代表等欣辭而返、

國府蔣主席、因上海新新公司、及新服業等工潮、久延不決、頗爲關心、昨致電上海電報局長陳希曾、詢問眞相、並囑其就近調查一切、

滬東閘北各工會、爲援助新新罷工事、特於昨日下午三時、召集緊急會議、到商務等十七團體、即日議決㈠由本聯席會議各工會致函李烜堂、㈡組織救濟會、推華洋印刷工會等各團體負責辦理、地點定天成工會、開會時間定二十五日上午九時、

西湖博覽期近

中國旅行社忙

西湖博覽會開幕之期日近、各方籌備均甚積極、本埠中國旅行社、據杭州周市長電聘來函、請印刊物以廣宣傳、故該社出版部、分別籌劃一切、甚形忙碌、茲爲某項美術出版事、特派出版部主任趙君豁九、即日赴杭接洽、博覽會已派該社爲招待之一區、指揮該社臨時分社、除辦理各種旅行事務外、並由上海商業儲蓄銀行派員合作辦理銀行匯兌存款旅行支票等業務、刻該社已成立各種委員會、分別集議、以利進行、想該社不久當有重大之活動也、

中華書局

發售綢布國旗

中華書局監製各種綢布國旗黨旗、尺度比例、向無錯誤、衡之中央最新頒佈尺度、亦復吻合、經上海特別市黨部審核、亦謂與法定尺度尚無不合、無論綢布國旗、顏色鮮明不褪、質料均極堅固、中華國貨展覽會所懸國旗黨旗、均該局所製、六十餘日雨淋日晒、均未變色、

亨利洋服公司

遷至沙遜市場

亨利洋服公司、承製中外名人西服、聲譽卓著、向爲先總理生前所最信任之服裝公司、該公司經理王漢禮、近爲發展營業起見、已遷至南京路沙遜市場、各界人士之[illegible]

南洋浦廠

發給年終獎金

久未解決之南洋浦廠罷工風潮、[illegible]發給浦廠各工人、以停工迄今、已逾二旬、且陰曆年關在邇、[illegible]對於公司方面應發之年終獎金、迄未照發、會一再推派代表向公司催促、從速發下、嗣以手續關係、公司方面定於星期三(即昨日)發給、詎昨日各工人守候廠內多時、未見有若何動靜、當即往報救濟會、由該會於午後用電話轉詢公司、並聲明不願失約、使工人望眼欲穿、該公司當答稱定於今日上午十時、由各工人到廠按名領取、該會當即轉告各工友、准時到廠、

新衣業職工會

昨日成立

上海華租兩界全體新衣業工人、組織「上海新衣業職工會」、昨日假中華路少年宣講團會場開成立大會、到有會員及黨部代表暨各工會代表計共二百餘人、於下午三時開會、選舉執行委員、結果當選者「石路」趙文祥・余雅康・顧開忠・張光鈞・「寧波路」程禮卿・石瑞卿・王守謙・「城內」陸祥桂・「洋市街」[illegible]張初良・洪文昌・孫隆餘・「虹口」謝廷祥等十二人、即席宣誓就職、並推定常務委員三人、

確欲行刺 —姚科長—
江南造船所血案 捕獲五人

昨報所紀高昌廟江南造船所匪徒槍傷耳所長、考工科科長姚介福險遭暗殺一案、茲悉當日早晨七八時許、造船所內開放夜工工人之際、突有一人、雜於工人中、形跡可怪、乃由海軍總司令部警衛營兵士將其人拘住、帶入營部訊問、初尚供詞支吾、嗣經嚴密鞫審後、始供名董世大、海門人、係造船所臨時傭工、欲行刺姚科長不諱、現有同黨三四人、匿居兩處、一在公共租界、一在高昌廟西柵欄西首平房內、有盒子砲一桿、並手槍一支云云、葉營長乃於昨晨黎明五時許、會同二區分駐所魏巡官、率領長警、身穿鐵馬甲、前往西柵欄平房內會緝、當場拘獲趙雲祥・傅廷松・弓懷林・弓懷依等四人、均有嫌疑、乃帶到警衛營內、由魏巡官葉營長會同審問、稍有口供、因此案發生在海軍司令部範圍之內、故將以上五人押入司令部核辦、魏巡官已將經過情形、呈報二區于署長、

以首撞玻璃 帶土人圖逃 爲商團刺傷

紹興人周四來、年已五十有四、前日上午九時半、攜帶鴉片煙土六包、搭乘公共汽車、由河南路往北駛至河南路橋面、經巡捕登車檢查、周之煙土遂被搜出、連人帶下汽車暫寄於橋旁防兵所駐之亭中、該捕則往打電話、向捕房報告、詎周即於此際以首觸警亭之玻璃窗、希圖脫逃、亭中之俄國商團兵阻止無效、該兵乃用槍刺刺之、周因受傷、嗣捕房派捕到來、將周連土帶入捕房、詰問一過、飭探車送周赴工部局醫院療治、幸傷勢輕微、

劉漢卿身後之控案
不贖所押方單

已故劉漢卿之家屬、延律師在臨時法院控告魯崇德魯崇禮兄弟、將方單六紙抵借銀二千兩、逾期不贖、而劉之已出閣姪女岳劉籌、亦控魯氏兄弟抵單不贖、被告對於該兩案均延陳霆銳律師抗辯、否認有抵押情事、謂該項方單係劉漢卿昔年辦紗廠時向伊借去爲用作向某洋行購買機器之保證品、嗣曾屢索不還、並以移藉初案作證、法院據狀、爰出傳票、訂期昨日午後、該兩案在第七九兩庭分別集訊、第七庭由李謨推事審理岳劉籌所訴之案、第九庭由張正學推事審理劉漢卿所訴之案、穆所證者爲昔年魯氏兄弟曾請伊向劉漢卿索回方單、當時伊與劉之談話、因年久遺忘、惟劉初實未言魯有以方單押借款項之事、質之兩被告、堅決否認有抵押行爲、並否認該押據蓋章之事、末由陳律師代表被告與原告律師互相辯論終結、該兩案均定期宣判、

大東所失汽車 天文台路發現

虹口乍浦路大東汽車公司、前晨十一時廿五分、有匪徒喬裝主僕、租坐一四一三汽車往徐家匯、後至虹橋路佑尼干路口、車夫龔生土突被逐下、匪即駕車向南沿佑尼干路而去、詳情已誌昨報、此事各捕房及華法各當局頗爲注意、昨晨七時許、法租界盧家灣捕房有一值差華捕、在天文台路一帶巡邏、忽見該號汽車停在路旁、車中闃無一人、該捕立即回捕房報告、捕頭乃派中西探員前往調查、一面派車夫將該號汽車開回捕房、報告公共租界捕房、電知大東汽車公司將車領回、

少女失身
旅館中逼姦 顧華氏罪無可辭

僑居閘北金陵路梅林里十二號爲小工頭之湖北人楊官水、有女名阿三、年十七、貌殊姣好、工作於絲廠、前晨赴廠上工、入晚未見歸、楊即各處查訪未獲、翌日午後、仍杳如黃鶴、旋以住永興路之阜寧少婦顧華氏、與阿三乃同廠工作、平日頗親密、遂疑該氏所拐匿、即往扭投四區公安局、詰之該氏、極口呼冤、乃飭偵緝隊密查、結果則楊女果係當晚放工回家、被顧氏誘至新民路阜橋南堍仁和旅館、與一男子名季阿根者姦宿、探等隨赴該旅館、季已風聞逃匿、當將楊女帶區、據稱是晚被顧氏誘至該旅館房間中、有一不知姓名之男子（即季阿根）預候於房內、隨將房門嚴局、剝我衣褲、勒令與之同睡、我拒之、因力不勝、遂被姦污、至今日仍禁我於房中、不肯釋歸、迨探等前來、季已逃去云云、質之該氏稱詞仍閃爍異常、乃諭令移解司法科訊核、

母女狹路相逢
欲自由偏不使自由

住居閘北大統路鎭安里高郵婦人劉貴氏之子小千子、年近標梅、尚未字人、近與邢家木橋江北人郜士洪姘識、並於日前私奔就郜、實行同居、惟劉貴氏已有風聞、偵查郜跡地點、致郜等情急、乃由郜母郜黃氏率領小千子到地方法院前、倩人代書訴狀、以便由小千子出面、與母爭婚姻自由之訴、不料劉貴氏適亦到院、擬遞狀控告飭拘、狹路相逢、將小千子扭獲、郜黃氏乘機逃走、劉王氏乃將女領回嚴詰、得悉緣由、昨日控於四區一所、將郜黃氏郜士洪母子一併拘獲、解送法院究辦、

十五年前婚約
重婚豈肯干休

泰興人吳大生、於十五年前、在原籍憑媒爲其六齡子吳光裕文定婦人劉氏之五歲女鳳梅爲室、嗣劉氏再醮王木匠、當將女兒拖帶過門、及至民國十五年、吳光裕年已十九歲、吳大生即至該氏處要求爲子完婚、不料王木匠將鳳梅押於朱姓爲使女、經吳交涉、朱姓約至民國十七年夏歷十月十九日、將女送還、以便結婚、迨至期前往、而朱姓早已將鳳梅送還劉氏、再向劉氏要求、據稱已爲夫兄劉和山帶到上海作工、得悉茲經吳來滬找尋、得悉劉和山將姪女帶來上海、已重婚與胡阿明爲室、因此吳憤怒異常、探知胡劉等均居閘北王家宅、故具呈控於五區警所、派警將劉和山胡阿明劉鳳梅一併拘獲、訊供一過、轉送地方法院訊核、

西捕頭殺人案
英按察署審訊

公共租界捕房西捕頭卻潑林、去年十二月十二日、在華德路三百十四號英國婦女協會飲酒室內、槍斃大司務楊永祥一案、昨日在英按察署由陪審員四人審訊、首由見證韋勃醫士起稱、渠曾檢驗死者屍體、驗得頸下有彈傷、因而致死、彈從背入胸出、穿越脊骨云云、次由同仁醫院傅醫生到庭述稱、楊昇至該院時、業已氣絕、不能確定、渠信彈從胸入、惟脫氏述目擊開槍時情形、最後戈登路捕房訓練處捕頭不思廬陳述卻潑林手槍技術頗佳、在訓練所六個月中、尚守規則云云、至是遂奉諭改期再審、

[illegible]與張王護軍、十二歲、身衣[illegible]色布長衫、[illegible]棉褲、在法租界[illegible]、由捕查見、帶入捕房、昨送法公堂請示、飭之該長、官諭送救濟會安插、

男屍驗明

法租界甘司東路新[illegible]第十二號常州人陳順金家亭子間內、前日發現無人認領之無名男屍一具、各情已誌昨報、昨日下午四時、由法公廨承審官驗明死者頸間有黑繩勒斃形跡甚深、並有指爪痕跡六七處、與喉管上紫血痕、[illegible]由驗屍所員司用鉗將該屍頭部之釘拔出、確係頭號四寸洋釘、但係勒斃後釘入、當以在滬無家屬、即命拍照由堂收殮、一面由捕房嚴緝兇手、務獲解究、

先姦後拐

[illegible]人杜正來之童養媳杜大寶、十九歲、在原籍被拐、帶來上海、藏在閘北王家宅張少山所開[illegible]店內、託[illegible]何阿二兜售、當有楊阿寶者、尚未授室、欲娶一婦、後爲說合、身價洋一百八十元、當時先付一百元、約定於本月十六找付領人、[illegible]知悉、即來滬投其親戚處、囑代探訪、當經探悉、情遂報告杜正來、投控五區二所、派警前往拘拿、除胡阿四在逃外、其餘人犯及大寶、一併拘獲到所、連日[illegible]、於昨將解地方法院訊辦、

賭棍破獲

市公安局偵緝隊偵知閘北之四川路一帶、有廣東賭棍開設花會賭窟數處、特於昨晨駕往一樂里五十一號、[illegible]二十號、中洲路一百另七號、破獲賭窟二處、娼窟一處、拘獲賭犯楊榮生文炳等三名、賭犯十六名、一併帶入五區二分所、轉解[illegible]、

火燬擱樓

昨晨七時四十分、法大馬路一百九十七號九十九號漢達利藥房二層擱樓上、不戒於火、經救火車開到灌救、祇燒去擱樓一間、聞該藥房保有火險、

串騙定罪

源昌[illegible]三十號姜寶興西式糕餅店主[illegible]、指控其子姜阿根串同蘇君[illegible]、於本月二十日晚九時半、謊告捕房有人綁票、希圖索取鉅款等情、由虹口捕房包探總巡與西探長潘林士將姜蘇先後拘獲、昨晨併解臨時法院、即據原告姜海松投案、聲明是晚由蘇君到案、爲言我子被綁匪綁去、意欲向我詐取鉅款、我信以爲眞、遂報告捕房、不料彼等乃係串通謀詐、詰之蘇供、係受姜阿根之愚、姜阿根供因每向父索取另用、均遭拒絕、故出此計、實欲多索款項應用云云、推事核供、判決被告蘇君發徒刑八月、姜阿根處刑徒六月以儆、

氣象

徐家匯天文台報告云、昨日天氣陰而寒、不時降雨、氣候高而定、東北風、溫度最高四十二度、最低三十四・七度、預測今日天陰而寒、長江流域各地降雨、中國沿海有猛烈之時令風、其方向介於東與北之間、

十二月份離婚統計
較上月減少

市社會局發表十二月份離婚統計云、本月份離婚案件較上月份減少十件、離婚原因仍以意見不合之件數佔有全數百分之六五・三三、次爲對方有不道德行爲、更次爲對方侮辱、而主動者方面亦仍以雙方同意之件數爲最多、茲將本月份統計表列下、

（一）離婚原因	件數	百分比
意見不合	四九	六五・三三
對方侮辱	八	一〇・六七
對方有不道德行爲	一一	一四・六六
買賣婚姻	五	六・六七
其他	二	二・六七
總計	七五	一〇〇・〇〇

（二）主動者	件數	百分比
男	一六	二一・三三
女	二二	二九・三三
雙方	三七	四九・三四
總計	七五	一〇〇・〇〇

形形色色

迷路查見

□盜匪在此□
金龍失踪
四明公所附近 洋貨號主被綁

法租界民國路老北門相近三百三十三號錦記洋貨號主人陶金龍、年近花甲、於本月二十二日晚六時許、偕其親戚二婦女、有事步行至小北門、距在四明公所附近、突遇綁匪三人、將陶架上汽車而逃、二婦女驚恐萬分、未察汽車號目、乃投法捕房據情報告、聞陶於事前曾接得恐嚇信多封云

寧海人戴任金 脫離險境
共獲綁匪十五人 肉票藏在楊樹浦

寧波寧海人戴任金、上年十一月二十一號晚八時、在原籍突被綁票匪十餘名、侵入其家、將戴擄去、藏匿上海公共租界、並致函其家屬、希圖勒索鉅款、嗣經匯司捕房華探長陸連奎等、在新閘路六百五十一號六百十九號半等處、緝獲是案綁票匪劉其剛等男女十一名口、抄出手槍一支、子彈二百七十三粒、解由臨時法院訊供、諭令分別還押在案、惟肉票迄今尚未查得、前日經陸探長在北西藏路橋又拿獲案犯甬人陳阿新一名、帶回捕房、嚴詰之下、陳匪始供出肉票藏匿楊樹浦蘭路七百三十一號半門牌屋內、該探長復督同華探目梁寶生湯堅・包探楊兆慶、王潤和、探夥李武尚、馬忠林、與西探克名等密往、既至該屋門首、則見四周均圍竹籬、且大門緊閉、無法入內、該探等遂設法由籬笆上爬進、始知該屋乃係昌吉紅瓦廠、竹籬內均係空地、見有四五間平房、而門上用鎖緊閉、探等以籬內貨物甚多、雖無人跡、然終不能無人看守、遂破扉而入平房、則見綁匪甬人舒新忠沈銀貴傅成明正挾肉票戴任金同睡於擱樓上、探等遂一擁上前、將舒等三名拘獲、救出肉票、一併帶回捕房收押、昨晨解送臨時法院、即據陸探長稟明前情、要求改期與劉其剛等併案訊理、又據原告戴任金供、寧波寧海人、於夏歷本年十月初十日夜八時、在原籍被綁匪十餘名到來、持械恐嚇、將我綁架在原籍之石梁亭山上、居住約一月後、移來上海、先後勒我書寫信函回家、其索價則一萬一千元五千元四千元不等、然我家財產祇有田四五十畝、惟對於被告沈銀貴、素來相識、幸爲陸探長救出、否則頗爲危險等詞、推事得供、向被告等略訊一過、諭飭押候併案解訊、

大膽匪徒 刧崗警手鎗
伏地靜候果獲一名 三個疑犯亦係木匠 手鎗已被拋入花園

閘北香煙橋路、昨晚七時許、忽有匪徒刧取崗警槍械、警探當場追獲匪徒一名、旋又續獲嫌疑犯三名、茲紀其詳情如后、

閘北五區三公安局轄境、如臨平路香煙橋路等處、多屬荒僻之區、入晚愈呈冷落之象、坐是盜匪出沒無常、所長張桂榮有鑒於斯、晚間除原有崗警外、另派一加班警、以資協助、該局臨平路第一派出所巡警鄭餘田、昨晚五時奉派至香煙橋路站崗、（即第十二號崗）加班警爲程雲鵬、詎至七時許、鄭警鵠立路中、凝視路旁之小米店收市之際、突有短衣匪徒一名奔至、一手捉住鄭警之右臂、一手伸入警之衣袋、刧取所佩之手槍、該警正在抗拒、忽又竄來匪徒四名、兩匪各持手槍、嚇禁聲張、餘兩匪捉住警之左手、警仍抵抗、幾踣於地、但因寡不敵衆、結果手槍仍被刧去、

當匪徒刧警手槍之時、加班警程雲鵬因係徒手、故未能上前援助、而匪瞥見程警、則疑其有槍、一匪則舉槍向程警開放一響、警閃身避過、得未命中、匪等將槍刧得後、乃向西全家菴路狂奔而逃、二警隨亦狂鳴警笛、馳回派出所報告、當由巡長呂桂芝電報總所、巡長馬化麟立率全班巡邏警前往、循香煙橋路全家菴路一帶兜拿、時五區偵緝隊偵探干子俊、適亦率同探夥陳海賢巡查至全家菴路、遇見三人向前狂奔、心甚疑之、時馬巡長已兜拿而至、干探始知其事、料定三人即爲刧槍之匪、遂協同追逐之、而該處黑暗異常、追數武、忽失三人蹤跡、警探乃開槍數響、三人忽又發現、旋復失踪、警探知其係隱身小弄中、乃伏於地上、越五分鐘、三人疑警已去、果又由橫路竄出、遂擒獲一名、餘二人被兎脫、隨將其人帶所、據供名干杭七、三十三歲、南匯人、住四卡子路九根里王東昌箱店內、向業木匠、詰其手槍係汝所刧否、初則供認不諱、並稱、所刧之手槍、因被追捕、已拋擲於歐嘉路青年會運動場後廣東花園內、並供出有同黨盛秋本盛水柏孫關福等三人、二盛住廣東花園內、孫住邢家宅路煤屑路、繼而又翻供、否認刧槍、張所長乃飭周巡官率警帶同該匪、至歐嘉路邢家宅路兩處將二盛及孫關福等三人捕獲、盛秋本年三十四歲、盛水柏廿歲、浦東人、三人亦俱業木匠、對於刧槍事、極端否認、所長乃令一併暫押候核、一面即命馬巡長率警前往廣東花園尋覓被刧之手槍、

鞋盒與衣袋中
三千餘元被匪刦去 所獲兩人不認爲匪

閘北長安路元順米店主陳鶴良、本月十一號晨九時一刻、派司帳朱壽昌將鈔洋三千四百元送往銀行存儲、道經新閘路醬園弄口、突被盜匪三人持械攔住、將朱所攜鈔洋搶去、經朱報捕請緝在案、前日經新閘捕房中西探拘獲是案盜匪江北人馮樹計一名、由馮供出尚有同黨同鄉人顧寶生、匿跡北浙江路一百廿六號、該探等復往將顧續獲、搜出鈔票一束、即據原告朱壽昌投稱、是晨由店主囑我送鈔票洋三千七百五十元至某銀行、我當將三千元儲於鞋子盒內、其餘七百五十元分藏身畔兩袋中、雇乘黃包車、行經新閘路醬園路布店門首、突被三盜出槍恐嚇、將盒內鈔洋及一袋內之洋刧去、惟尚有三百五十元、則未被搶去、現對於盜黨面貌、不能指認云云、詰之兩被告、均不承認爲匪、推事核供、諭馮顧兩人還押、候改期七天再訊、

要體面 大損失
至少九百元 裏馬路警訊

滬南裏馬路三[illegible]街善德里二十[illegible]無錫人高某、三十二歲、向在[illegible]、前晚因其戚家有喜事、乃妻赴宴、需要體面起見、借得珠鑽手飾、環鐲綴髮、十分得意、詎知道被匪類垂涎、昨晨九時半早餐時、忽來數盜、均執手槍、問其妻昨日所戴之手飾、安放何處、高妻謂「家貧、何來手飾」、盜乃遍地翻開、發櫃搜索、當將值錢之物、一併劫取而逸、事後調查、計失珠花珠鐲金項圈及狐皮袍等物、至少在九百元左右、

迭犯竊案之兩匪
匿居新馬路

[illegible]迭次行竊南市關橋老萬隆肉莊、[illegible]鐵店、三牌樓[illegible]三德里黃姓家、三角街王順興鐵店、淘沙場[illegible]姓家等處皮衣服及飾物等、贓洋朋分、茲被市公安局偵緝隊偵知匿在滬杭車站南面新馬路十三號平房內、特於昨晨按址前往拘獲徐李[illegible]名及伊之姘婦徐氏等、一併帶隊、提訊一過、諭令分別押候呈解究、

解纜繫纜計已中了
刦取船戶衣物追獲

鄉船戶趙家寶、昨日上午將船泊於蘇州河浙江路橋下、至十一時許、忽有專行搶刦船物之匪徒四人、上船將纜繩解去、趙不知爲計、往將纜繩緊住、詎匪等即乘間將船上棉被一條、棉袍二件、鴨舌帽二頂、一併刦去、上岸逃逸、當經趙追獲李阿二一名、奪獲原贓、扭交老閘捕房收押、一面報請陸家嘴水巡捕房提回、候解地方法院訊辦、

第六次圖刦失敗
兩盜在維爾蒙路捕獲

盜匪劉[illegible]趙潤芝兩人於舊歷九十月間、先後糾黨持械行劫法大馬路德潤里八號譚笙書、壽昌路豐康里五號王先生、貝勒路永裕里三十六號顧錦章、薩坡賽路二百三十號孫寶銘等五家衣飾巨款、詎劉趙兩盜又於前日各懷手鎗利刃、擬至法租界西門路行劫、行經維爾蒙路地方、適有法捕房特別機關探目率全命巡緝到來查見、當將兩人拘獲、抄出手鎗一支、利刃一柄、帶入捕房、昨解法公堂、兩人供認先後糾黨串同在逃之范錦臣等行劫不諱、中西官判劉趙兩人各押西牢五年、並送內地法庭訊辦、抄案之手鎗利刃沒收、

三盜供認糾黨行刦

住法租界環龍路二百〇四號卻洪生、貝勒路五百五十六號許王氏兩家、本年九月間、被盜侵入、刦去現洋等物、現由法捕房偵獲盜匪安[illegible]陳阿華王長生等、[illegible]檀一支、帶入捕房、昨解法公堂、據安[illegible]供、[illegible]九月念九日、由陳阿華糾邀、至卻洪生家行刦、[illegible]分得洋十元、後由王長生發起、至許王氏家行刦、旋被拘[illegible]、陳阿華供認糾黨行刦不諱、王長生供雖由民人起意至許王氏家行刦、惟未同往搶刦、求寬、中西官判安陳兩人各押西牢[illegible]年、王押三年、期滿一併永遠逐出租界、鎗手鎗沒收、

各處警訊

▲閘北福生路寶山路口泰昌里七號陸鍾秀家、前晚七時、被盜匪六名闖入、二盜出手槍恐嚇、將事主全家男女驅禁一室、然後分入樓上及樓下廂房中、肆意搜刦、歷一小時、始相率攜贓而逸、事後查視、始知損失甚鉅、計被刦去鈔洋一百七十元、金練鐲及珠鐲各一只、綠寶戒六只、紅寶戒二只、金木魚兩個、金挖耳二支、珠簪一支、金環一付、狐皮袍灰鼠皮袍灰鼠馬褂珠皮馬褂各一件、▲昨晨八時、虹口嘉興路一二二號某姓家、突來盜匪六名、三執手槍、刦去銀洋十二元而逸、▲昨晚七時半、福建路六百九十四號突來盜匪二名、一執手槍、闖入內室、恐嚇事主、當被刦去銀洋四十四元、盜匪得贓後、即奪門向外飛奔而逃、事主即在後尾追、狂呼捕盜、時有老閘捕房一值差華捕聞警趕至、幫同追獲一名、並在其身畔抄出原贓、當即帶回捕房、押候今晨解法院訊辦、

熊式輝招待新聞界
明日午後六時在海軍聯歡社

淞滬警備司令熊式輝、此次因公由京返滬後、除宴請各國外賓外、已定於明日午後六時、在靜安寺路海軍聯歡社、招待滬上新聞界、屆時除熊氏作東道主外、尚有該部秘書長蔣大川、副官長江同章等賠席、

臨時法院 對於第三審之手續

臨時法院遵奉江蘇省政府命令、施行三審制度、業經何院長佈告在案、茲該院對於第三審手續、祇收受聲請保留三審之聲請狀、凡三審上訴狀及三審訟費、現暫不收、已由何院長諭令該院收發股遵照辦理矣、

浙水災會之賑務會議

浙水災會駐滬辦事處、昨開賑務會議、議決事項錄如下、（一）杭會來函、奉省政府令、據金華旅滬同鄉函請加派[illegible]等五人爲委員、以便報告研究案、（議決）函請杭會轉呈省政府加聘、（二）本辦事處原定三個月結束、行將屆滿、現查捐冊已繳者、甚屬寥寥、應否依照大會議決案從事結束請核議案、（議決）延長兩個月、函杭會轉呈省政府備案、（三）函寧海縣政府、前有災民代表葉子布來滬、面陳被災狀況、懇求撥款賑濟、當即給以現款二千元、請即備印收據、以完手續案、（議決）通過、（四）浙江賑務會、函推關子才吳靜山兩君來滬列席申謝、幷洽商以後籌賑事宜案、茲中顧吳兩君聲明滬由籌集之款、爲便捷起見、懇請將滬款匯杭會、無論多少、悉數分發災區、俾災民得沾實惠、（議決）匯杭會核撥分派、

上海華洋義振會所得冀魯消息

山東華洋義振會[illegible]克[illegible]北、調查南面、特致函[illegible]路十二號華洋義振會云、十二月七日、親赴河北省之南部、目睹大名府災民、哀哀乞救、慘狀莫名、姑舉大名而言、足資證明被災之慘痛、而類此相同者、實亦不下數十餘縣、在大名位與魯邊、全府有十萬〇二千四百三十一戶、共計人丁五十六萬八千九百九十四口、內一無所有、奄奄待斃者、占三分之一、其略有蓄積者、占三分之一、其餘三分之一、亦只可苟延自給、至此次致災原因、不外乎旱魃爲虐、以及兵匪搜括、間有受水患者、不過少數田地被淹、惟被災深且劇者、若大名之西南東北兩區、金融枯竭、告貸無門、有傅重利者、貨洋一元、日須息金銅元二枚、按一年計、需息十成半有奇、在前四月間、馮總司令曾撥放兵災振款洋一萬二千元、無如災民太多、每口僅得洋七分而已、該地出產品爲大麥・花生・瓜子・雞蛋等品、本屆荒年歉收、率無出口、[illegible]價高昂、賣女鬻子、[illegible]、幼稚者二三元不等、成丁者約在百元左右、房[illegible]、瓦[illegible]洋六角、可得百磅、（約八十斤）牛馬[illegible]、壯者[illegible]之四方、老弱束手待斃、似此重大浩劫、[illegible]、不[illegible]之長災、雖然此次調查所及、山東以及河北南部、類此相同者、約有四十餘縣、內雖有數縣境況較可、然人民[illegible]、此外[illegible]多食雜糧[illegible]、

漢鈔執券人會 反對發行長期公債

漢口中交兩行停兌鈔票、財將發行長期金融公債、擬收回以前所發鈔票、嗣悉中交漢鈔執券人會、以此項鈔票、該兩行十足施用在民間者爲數頗鉅、決不能一筆抹煞、將二十五年長期微息之公債以資搪塞、故連日除召集緊急會議外、昨又電致國府及財政部、請其收回成命、以重信用、一面由該會登報通告、請求各界主持公道、

都錦生之年節禮品

北四川路十二號杭州都錦生絲織廠駐滬總行、際此舊曆年關將屆、各界均在預備年節禮品、該廠所精織之名勝風景、織錦[illegible]、以及新近發明之五彩錦繡、均爲禮品中之最高尚隽品、近日新由杭廠運到大批新貨、陳列櫥廚、以備各界之選購、

新片「糖美人」攝製將竣

上海影戲公司第二組新片「糖美人」、由[illegible]導演、該片成績、頗大有可觀、現已攝製過半、不日即將竣事、日昨攝俱樂部一幕、佈景堂皇、賓客擁擠、尤爲劇中精華、且賓客中、多各大學學生及舞星、更爲難得、片中主角[illegible]、於表演之際、能以眞心體貼、有深刻之表演、聞袁君爲國立暨南大學高材生、曾在社會服務多年、其餘主角龔京朋及王初霞女士、亦劇界出身、所演情節多能逼眞、予人以同情、該片有如是之成績、實國產片中所罕覯、此不可不謂該公司搜羅人材之得當也、

上海搬場公司
服務最久
車租每小時四元　四夫搬場[illegible]
[illegible]
傢俱嫁粧行李
拆裝搬好

江灣將有自來水

市公用局以江灣一區、漸臻繁盛、自來水爲日常生活所需、市民期望殷切、迭經督飭閘北水電公司、裝設總水管、接通該鎮、轉供用戶、最近公用局據該公司呈報略稱、擬將總水管自沙涇港橋堍三十六吋幹接出、計經模範路車站路萬安橋香花橋(即春生橋)而至顧家橋附近、需用十二吋徑水管一千七百八十呎、八吋水管三千三百五十呎、六吋水管約六百呎、自萬安橋至顧家橋、爲江灣鎮最繁盛之處、該項管價及排設工費、約需銀一萬五千元、爲仰體公用局倡導盛意起見、完全免費裝置、至該項水管、業經向西門子洋行訂購、定於三月底交貨、一俟貨到、即可興工等語、業由公用局據轉江灣區市政委員知照、並飭其竭力向住戶勸導、盡量接用、又聞北自來水、前以受潮汛關係、水味發鹹、亦經公用局督飭該公司注意補濟、茲聞該公司加開清水池、極力補救、現在業經恢復原狀矣、

本年賽馬日期

日期	賽別	地點
一月一日	上海新年賽馬	上海
二月十一日 十二日 十三日 十六日	(江灣新年賽)	(江灣)
廿三日 三月一日 二日	貝白會年期賽馬	上海
二月廿四日	中國賽馬會第五十三次	引翔鄉
三月三日	中國賽馬會第五十四次	引翔鄉
九日	上海第一次特賽	上海
十日	中國賽馬會第五十五次	引翔鄉
十六日	上海第二次特賽	上海
十七日	中國賽馬會第五十六次	引翔鄉
廿三日	上海第三次特賽	上海
廿四日	中國賽馬會第五十七次	引翔鄉
卅日 卅一日 四月一日 六日	江灣第十九次大賽馬	(江灣)
十三日	三會第一次友誼賽	上海
十四日	中國賽馬會第五十八次	引翔鄉
廿日	萬國第一百五十次	江灣
廿一日	中國賽馬會第五十九次	引翔鄉
廿七日 廿八日	萬國第一百五十一次	江灣
五月四日 五日	中國賽馬會第六十次	引翔鄉
六日 七日 八日 十一日	上海春賽	上海
十八日 十九日 廿日 廿五日	中國賽馬第三次大賽馬	引翔鄉
六月一日	萬國第一百五十二次	江灣
二日	三會第二次友誼賽	引翔鄉
八日 十一日	萬國第一百五十三次	江灣
十五日 十六日	中國賽馬會第六十一次	引翔鄉
廿二日 廿三日	中國賽馬會第六十二次	引翔鄉
	以上屬於上半年者	
九月七日 八日	中國賽馬會第六十三次	引翔鄉
十四日 十七日 廿一日	萬國第一百五十四次	江灣
廿八日 廿九日	中國賽馬會第六十四次	引翔鄉
十月五日	上海第四次特賽	上海
六日	中國賽馬會第六十五次	引翔鄉
十一日 十二日	萬國第一百五十五次	江灣
十九日	上海第五次特賽	上海
廿日	中國賽馬會第六十六次	引翔鄉
廿六日	萬國第一百五十六次	江灣
廿七日	中國賽馬會第六十七次	引翔鄉
十一月四日 五日 六日 九日	上海秋賽	上海
十六日	萬國第一百五十七次	江灣
十七日	中國賽馬會第六十八次	引翔鄉
廿三日	三會第三次友誼賽	江灣
卅日 十二月一日	中國賽馬會第六十九次	引翔鄉
七日 八日	中國賽馬會第七十次	引翔鄉
	以上屬於下半年者	
	上海跑馬總會共十五天	
	萬國體育會共二十二天	
	中國賽馬會共三十天	
	上海貝白賽馬總會一天	

商場行市

外匯平定

昨本埠外匯揭佈、除香港跌二五計七十九兩五錢外、餘無更動、大條銀回短、匯率勿更、至於銀行內部、外匯略形見佳、華商交易並無大批、計英金略購二三萬磅、美金惟銀行方面做二十萬元、又日金華商結進數十萬元、由正金住友台灣朝鮮等賣出五六十萬元、下午因逢星期三、交易都歸、市氣穩堅、

▲英匯 內盤略好、[illegible]

▲美匯 內盤平定、交易不旺、[illegible]

▲東匯 內盤稍呈堅穩、[illegible]

內匯尚穩

昨華商銀行公會報告各省匯兌情形、甚爲平靜、市氣尚穩、計北平公砝升五錢、一千〇六十兩、銀元加一元半、一千〇十七元半、天津行化升五錢、一千〇六十八兩、銀元大一元半、一千〇十六元半、漢口估洋例降一兩、[illegible]所更、

大條略縮

昨倫英倫來電、大條銀近期念六辦士八七一二五、(合英金二仙令六辦士八七五)遠期念六辦士二五、各縮〇六二五、市面仍平、交易小數、中國賣出、美銀價五角六分七五、降一二五、

厘市穩拆步鬆

▲洋厘 昨日厘市、似稍平穩、計早市七錢一分八厘八七五、和上日午收相同、午市七錢一分九厘半、已加六二五、市氣甚堅、[illegible]以銀易洋耳、票銀各款、做開一百數十萬、各銀行進出似淡、互市一百萬弱、來源去路、津甚軒輊、大致相埒、小同行進出鈔票與洋匯頭寸數十萬、江角平定、早午同計六錢三分、勿動、廣角已見稍昂、因大連有裝去數十萬、業中買戶、頗價堅觀、致價向挺、計早市六錢一分七厘五、七五、成交二十萬角、乃拆兒價遂貴、[illegible]銅元續短三千五百文、計三百八十三千、[illegible]均降一文、

標金仍高

[illegible]

各債尚屬堅穩

期市況益靜定 成交六十餘萬元

昨(二十三日)華商證券交易所各債期貨市況、因人氣依然不振、各號進出寥寥、而以收市一盤最淸、僅做開五萬餘元、[illegible]、中整理六厘二十一萬元、七長十六萬元、續發二五餘十三萬五千元、現貨交易、各庫券並出益淸、[illegible]

現棉忽暢

怡和進陝西五千件

昨(二十三日)紐約棉市、[illegible]本埠棉市、[illegible]

紗市轉平

[illegible]

●國外匯票 ●市價一覽 ●國內匯兌 ●各國金銀貨幣價 ●銀洋錢市 ●物品證券交易所 ●上海麵粉交易所 ●金市 ●華商紗布交易所 ●華商證券交易所 ●油豆餅 ●滬南米市 ●滬北米市 ●現貨麵粉 ●大連油豆餅電 ●糖市 ●孟買棉市 ●紐約棉市 ●無錫紗市 ●無錫雜糧市 ●煤油

[illegible]

請服 最經濟最簡便最有效之 [blank box]

欲進補者

終歲勤勞。消耗精神。故每至冬令。必宜進服補品。藉資調養。顧市上補品繁多。而欲求最經濟最簡便最有效者。當首推「人中寶」。是藥不燥不膩。男女咸宜。能治老年畏寒背痛。能治壯年陽虛腎虧。能治幼年疳積枯瘦。能治婦女經亂帶下。及血虧腦弱精衰元虛等症

大瓶洋二元小瓶洋一元二角

上海四馬路中

太和大藥房總發行

全國各埠太和分房及各大藥房均有出售

今天戲目

上海（北四川路）
東華（飛霞路） 憲兵艷史
共和（方浜橋） 尋寶記
通俗（大南門） 木蘭從軍
虹口（乍浦路） 嬌娘失身記
中央（六馬路） 續紅蝴蝶
新中央（愛多亞路） 慈母之心
恩派亞（八仙橋） 飛劍女俠
卡德（卡德路） 愛姆登
萬國（西華德路） 三雄奪美
中華（吉祥街） 俠女救夫人
世界 美人計

共舞台（法租界） 就是你
大舞台（二馬路）
第一臺（四馬路） 傷心史
上海舞台（四馬路）

□下爲影戲院區

夏令配克（靜安寺路） 五角戀愛
光陸（博物院路） 肉體之道
卡爾登（派克路） 肉體之道
奧迪安（北四川路） 慈母淚
大光明（靜安寺路） 巴黎春色
百星 中華歌舞團
北京（北京路） 巨魔

冬日洗浴 必須電爐。

租費低廉 每年二兩

工部局電氣處

滬杭火車表

[illegible]

船期

▲進口輪船報告 一月二十二日

▲出口輪船報告

▲寧波班 ▲長江班 ▲定海石油

[illegible]

外洋輪船報告

▲北洋班 ▲南洋班 ▲崇海班 ▲穿山定海班 ▲通州揚州班

▲英國倫敦班 ▲舊金山班 ▲溫哥武班 ▲日本印度班 ▲西雅圖班 ▲法國馬賽班 ▲香港小呂宋 ▲德國卑寶班 ▲瓜哇班 ▲意國曲里亞 ▲青島大連班 ▲神戶長崎班

[illegible]

只需一試

治咳專家 唐拾義久咳丸

即有華咳防傷之功

每瓶一元 各埠均售

上海廣西路角父子大藥廠